EL DIARIO PALENTINO

N.º REFUNDIDO 10.783 — Fundado en 1882 y 1890

(Depósito Legal: P-2-1958) Razon Social: «El Diario Palentino-El Dia de Palencia, S. L.». Mayor, 99.

(Franqueo Concertado)

EL DIA DE PALENCIA

Director: JOSE LUIS ALONSO ALMODOVAR

(Oficinas, (Tfno. 722690). Redacción, (Tfno. 723942). Administración (Teléfono 722333 Mayor, 99

Apartado de Correos, 17

VIERNES 18 JUNIO 1976

EDICION TARDE

10 PESETAS

EL "CARRO TRIUNFANTE"

DESFILO LA PROCESION DEL CORPUS CHRISTI

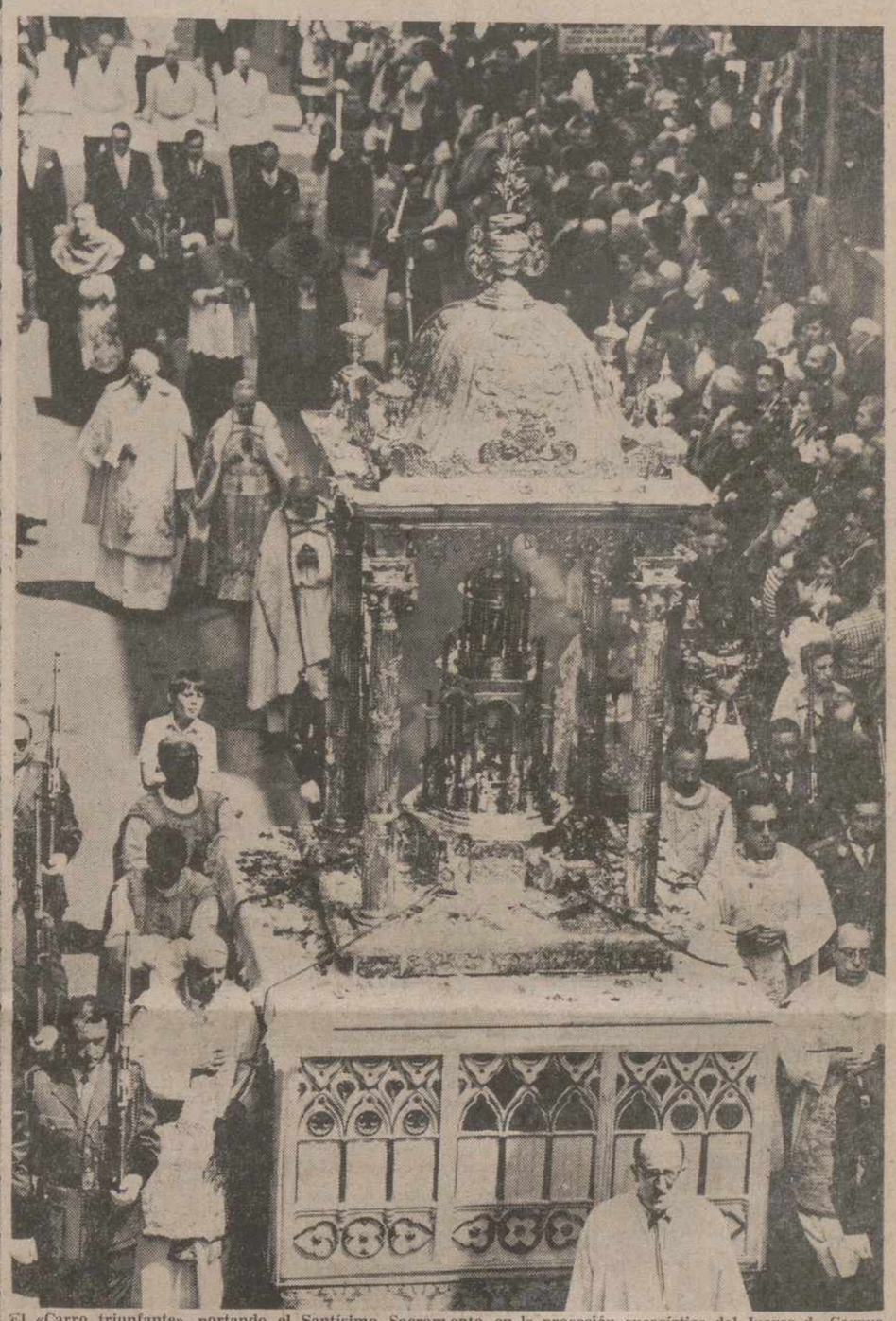

El «Carro triunfante», portando el Santísimo Sacramento, en la procesión eucarística del Jueves de Corpus. Profesores del Seminario Mayor son portadores de los cordones de la custodia.—(Foto Luis)

Preparada para una posible intervención

Una fuerza naval norteamericana frente a las costas de EL LIBANO

BEIRUT .— Foto composición del embajador norteamericano Francis E. Feloy, el agregado comercial, Robert O. Aaring y el conductor del coche Zohair Moghrabi que fueron asesinados en Beirut. Antes habían desaparecido cuando cruzaban en una línea peligrosa frente a las posiciones de musulmanes (por un lado) y de los cristianos derechistas por otro. — (Telefoto AP-Europa Press)

Ha sido ordenada la evacuación de todos los estadounidenses

Wáshington, 18. (Efe). — "La incertidumbre de la situación» ha hecho que el presidente Ford se decida a ordenar a la Embajada norteamericana en Beirut que organice la evacuación de los estadounidenses en Líbano, ha declarado a primeras horas de hoy un portavoz del Departamento de Estado.

La embajada norteamericana organizará un convoy por vía terrestre para el traslado fuera del país de los residentes norteamericanos en Líbano, han indicado autoridades de la misión diplomática estadounidense. De las mismas fuentes se añade que: "Abandonarán el país solo aquellas autoridades de la Embajada que no sean esenciales para el servicio".

La Embajada permanecerá abierta con el propósito de prestar ayuda en la consecución de la paz en el país.

El Departamento de Estado no ha señalado el posible destino de los aproximadamente 1.800 norteamericanos residentes en Líbano, pero se cree que serán trasladados a Damasco. Un convoy británico ha salido esta mañana con dirección a la capital siria para probar la ruta de otro convoy más numeroso de 50 autobuses que partirá mañana.

Los restos mortales del embajador norteamericano Francis Meloy y de su cosejero económico Robert Waring, han salido esta mañana con un séquito de unos 30 automóviles hacia el aeropuerto de Damasco dónde un avión especial del departamento de Estado recogerá a los funcionarios asesinados para llevarlos a Wáshington.

Docenas de residentes norteamericanos que escucharon la noticia de la evacuación se dirigieron a las oficinas del Consulado para solicitar una plaza. Un portavoz de la Embajada les ha informado que la misión diplomática norteamericana no dispondrá ningún viaje por sí sola, sino que los ciudadanos estadounidenses podrán sumarse al convoy organizado por los británicos.

Autoridades diplomáticas han señalado que hoy a las 17,00, hora española, se difundirán las instrucciones para la evacuación de residentes extranjeros en Beirut.

FUERZA NAVAL ESPECIAL NORTEAMERICANA FRENTE AL LIBANO

Beirut, 18. (Efe). — Una fuerza naval especial norteamericana, incluyendo el portaaviones "Guadalcanal", con 1.500 infantes de Marina, se encuentra preparada para una posible intervención frente a las costas libanesas.

Por su parte el presidente Ford convocó el jueves una reunión de hora y media a la que asistieron el secretario de Estado, Henry Kissinger; el vicepresidente, Nelson Rockefeller; el jefe de la Junta de Estado Mayor, general George Brown; el subsecretario de Defensa, William Clements; el consejero del Consejo de Seguridad Nacional, Brent Scowcroft; el director de la Agencia Central de Inteligencia (CIA), George Bush, y L. Dean Brown, ex-enviado especial a Beirut.

Sobre el porvenir político, económico y social de España

Villar Mir contestó todas las preguntas de los hombres de negocios norteamericanos

Se pedirá un préstamo de 300 a 500 millones de dólares en el mercado de capitales

Nueva York, 18.—(Por Celso Collazo, de la Agencia Efe).

El vicepresidente del Gobierno español para Asuntos Económicos y ministro de Hacienda, Juan Miguel Villar Mir, respondió ayer a toda suerte de preguntas sobre España y su porvenir político, económico y social.

El hecho tuvo lugar al final de un banquete inmediatamente después del discurso en el que Villar Mir había revisado las perspectivas globales del país. Las preguntas volvían sobre alguno de sus temas, pero algo más aceradamente. Eran preguntas de banqueros y hombres prácticos.

Sobre la peseta, el Gobierno español —contestó el ministro— no vislumbra ningún cambio importante en la paridad de nuestra moneda, salvo, claro está, el que se origine de las oscilaciones habituales de la flotación actual.

Antes había explicado que el reajuste de comienzos de este año había sido para colocar la peseta a un cambio más realista, pues en la segunda mitad del año pasado de 1975 se encontraba, realmente revalorizada.

VILLAR MIR

Ahora está bien y ha hecho competitiva la exportación española. En realidad, la devaluación de la peseta fue una de las medidas mas efectivas para la reducción de nuestro déficit comercial.

No se contempla, insistió, ningún reajuste importante por parte del Gobierno.

Turismo. Se mostró confiado en que la afluencia de turistas contribuya este año a reducir el déficit de la balanza de pagos. Dio algunas cifras, el año pasado de 1975 los ingresos por turismo fueron del orden de los 3.500 millones de dólares.

Una "prudente estimación" según dijo, permite confiar en que la cifra "no será menor este año" de 1976. Con un razonable optimismo podría elevarse en un diez por ciento más, o sea, pasar de 3.500 a 3.900 millones.

Hablando en general, Villar Mir dijo que el considerable déficit español con Estados Unidos "uno de los más altos entre los países occidentales" se reducía a la mitad con los ingresos del turismo.

Política energética. El ministro de Hacienda se extendió un tanto en contestar a la pregunta sobre energía.

La política energética del Gobierno español es a corto y a largo plazo. En primer lugar comienza ahora una campaña para el ahorro de energía, con anuncios en Televisión.

Acto seguido opinó que los españoles en general no tienen mucha confianza en la intervención del Estado. La mayoría de los ejemplos en Europa de la intervención del Estado en la industria son malos ejemplos, los países donde hay nacionalización más extensa son también los de peor situación económica y social.

El ministro manifestó en suma su creencia de que el país mantendrá en general una economía de mercado, las ventajas de la competencia industrial y comercial que, según dijo, constituyen «el motor del progreso democrático».

Empréstitos exteriores. Habló primero de la confianza que pudo apreciar en la Banca norteamericana hacia España. Confirmó que en efecto, el Estado español piensa acudir este año al mercado de capitales para obtener un empréstito.

Será una modesta suma, de 300 a 500 millones de dólares porque sencillamente «no necesitamos tanto».

Sucursal del Banco Herrero en San Sebastián

Dentro del importante plan de expansión que viene desarrollando el Banco Herrero, acaba de ser inaugurada una nueva sucursal de la entidad, esta vez en la ciudad de San Sebastián. Con ello, el Banco Herrero está presente ya en las tres importantes provincias del País Vasco, al que esta entidad se halla especialmente vinculada desde hace muchos años.

La sucursal de San Sebastián ha sido instalada en la céntrica calle de Urbieta, número ocho, y figura como director don Rafael Díaz Fernández. Al ofrecer cordialmente sus nuevas instalaciones de modo especial a todos los guipuzcoanos, el Banco Herrero desea expresar su satisfacción por haber podido cubrir con sus servicios toda la región. La experiencia y la eficacia de la gestión del Banco Herrero y su mejor voluntad de colaboración, están ya a la disposición de todos los vascos.

58 MUERTOS y 788 HERIDOS GRAVES

Crecen los disturbios raciales en Sudáfrica

JOHANNESBURGO.—Por segundo día consecutivo, hoy se han vuelto a producir manifestaciones antigubernamentales, que han enfrentado a ciudadanos de color y miembros de la policía. En la foto, manifestantes de color incendian un autobús en un suburbio de esta ciudad sudafricana. — Telefoto Cifra Gráfica-UPI).

En Natal, los negros han prendido fuego a varios edificios

Durban (Provincia de Natal, Sudáfrica), 18 (Efe-Reuter). — Grupos muy numerosos de estudiantes negros de la Universidad de Zululandia, sita en las cercanías de la ciudad de Durban, se amotinaron desde primeras horas de esta mañana, y han prendido fuego a varios edificios —notificó la policía de la provincia— de Natal.

Los disturbios que han estallado en esta Universidad exclusiva para gentes de color, ubicada en la localidad de Empangeni —sobre la costa sudafricana del Océano Indico— han seguido casi inmediatamente a la violencia racial registrada en la ciudad satélite de Soweto, en el cinturón de Johannesburbo, donde ha habido cincuenta y ocho muertos y setecientos achenta y ocho heridos de gravedad.

Empangeni se halla inmediatamente al norte de Durban, capital de la provincia (estado) de Natal, uno de

(Continúa en sexta página)

El ministro de Agricultura visitó la REGION DEL DUERO

SE AYUDARA A LOS damnificados por la SEQUIA

Valladolid, 17. (Cifra). — El ministro de Agricultura, don Virgilio Oñate Gil, visitó ayer, en una apretada jornada de trabajo, diversos puntos de la comarca del Duero, para apreciar, en forma directa, los efectos de la sequía, que ha llevado a labradores y ganaderos de la región a la solicitud de la consideración de zona catastrófica. Acompañan al ministro el subsecretario de Agricultura, don Andrés Reguera Grajardo; el director general del SENPA, don Claudio Gandarias, y otras personalidades.

La jornada, iniciada a las ocho de la mañana, comenzó con la visita a Labajos, Arévalo, Villalpando, Grajal de Campos, Paredes de Nava y en el Monasterio de la Santa Espina celebró una reunión de trabajo, con los gobernadores civiles y presidentes de las Cámaras Oficiales Sindicales Agrarias y los delegados del Ministerio de Agricultura de las provincias de Valladolid, Zamora, Salamanca, León, Palencia, Burgos, Avila, Soria y Segovia. Se hallaban también presentes algunos presidentes de Diputaciones Provinciales, entre ellos el de Valladolid.

Durante la reunión, el presidente de la Diputación de Valladolid pronunció un breve discurso, del que reproducimos lo sustancial:

«Hoy, festividad del Corpus Christi —dijo don Fernando Velasco— es uno de los días en que nuestros labrantíies de todas las comarcas detrás de las cruces alzadas de sus parroquias rurales elevaban desde siempre la fuerza de sus plegarias para lograr que una brillante cosecha fuera la culminación de sus esfuerzos y sus desazones.

Hoy estamos reproduciendo esa súplica desde casi todos los rincones de la provincia. Y es preciso puntualizar que no sois vosotros, señor ministro, el destinatario de la rogativa... Vos sois la rogativa misma, porque voluntaria y generosamente os habéis convertido en el vehículo que hará llegar al Gobierno la angustia y la zozobra de nuestras gentes del agro.

Sabemos que vuestro departamento ministerial va a realizar todo lo necesario para mitigar el sufrimiento y la desilusión propia de quienes por factores imponderables han visto cercernada una gran parte de su esperanza.

(Continúa en sexta página)

REUNION DEL CONSEJO DE MINISTROS

Madrid, 18. (Cifra). — Bajo la presidencia del presidente del Gobierno, Carlos Arias Navarro, ha quedado reunido a las diez de esta mañana el Consejo de Ministros, en el Palacio de la Presidencia del Gobierno.

Al Consejo asisten los titulares de todos los departamentos, a excepción del vicepresidente para asuntos de la Defensa, Fernando de Santiago y Díaz de Mendivil, y el ministro de Hacienda, Juan Miguel Villar Mir, que se encuentran en viaje oficial —respectivamente— a Marruecos y los Estados Unidos de América.

M.C.D.2022

PALENCIA AL DIA

El "Carro Triunfante"

La procesión del Corpus, lleno de contenido devoto las calles palentinas. La mañana soleada de este jueves, a tono con el refranero, «brillo más que el sol», sirvió espléndidamente para que esta tradicional celebración procesional, se llevara a cabo, un año más, en «olor de multitud».

El «Carro Triunfante», escoltado por los cientos de niños y devotos, en general, pasó por las principales calles de la ciudad, desde cuyos balcones siguieron cayendo pétalos de flores, como una piadosa ofrenda al Dios sacramentado.

Este año, la procesión registró una sensible ausencia; la de los danzantes de Cisneros o de Frómista. Otros años, los danzantes bailaban a lo largo de la procesión y en torno a la Custodia rodante, como dice la Biblia que hacían los hijos de David ante el Arca de la Alianza.

No sabemos por qué motivos, los danzantes no vinieron este año a la fervorosa cita del Corpus en Palencia. Y sus típicas evoluciones, con revuelo de mantillas y cintas, con sonar de castañuelas y palos, con el colorido albo de sus siluetas y de la enigmática del «chivorra», faltaron.

Fue una ausencia sentida, por lo que tenía, repetimos, de típica y tradicional.

Fuera de ello, la procesión pasó por la ciudad con todo su contenido sacro para que la ciudad, como tantas veces se ha dicho, se tornara templo, y los palentinos nos hiciésemos, a una, cantadores unánimes del «Amor de los Amores».

En este jueves soleado, se celebró también el «Día Nacional de Caridad». En la capital se instalaron diversas mesas, presididas por distinguidas damas palentinas, así como en varios pueblos de la provincia, postulando por las calles señoritas y niños. Asimismo, en las misas celebradas en esta fecha, se destinó la recaudación de los fieles a los fines de «Cáritas Diocesana».

Los palentinos volvieron a mostrarse generosos con esta obra, y sus donativos fueron depositándose en las mesas, en las huchas postulantes y en los cestos, para que ese importante fondo asistencial que atiende Cáritas (¡cuántas urgentes necesidades de todo tipo ha atendido y sigue atendiendo a lo largo del año!), tenga en todo momento las reservas correspondientes.

A veces, están prácticamente exiguas; pues las necesidades son siempre más grandes que los recursos. Pero la voluntad va haciendo verdaderos milagros, al respecto.

Y para que en ese milagro de atender al que necesita y sufre no esté ausente el pueblo de Palencia, sus habitantes prestaron su concurso, como no podía menos de esperarse.

Cáritas, pues, tuvo su día y su apoyo. Pero ya sabemos que las atenciones de tal obra diocesana hacia el necesitado es de todos los días, por lo que también los apoyos, aunque en esta fecha clave los acrecientemos, no deben flaquear a lo largo del año.

Mons. Granados ofició de pontifical en los cultos del CORPUS CHRISTI

Por la mañana desfiló la tradicional procesión con el Santísimo

Se celebró en Palencia el "Día Nacional de Caridad"

Dos aspectos de la procesión eucarística del Corpus Christi. Las fotos recogen los grupos de niños y niñas que —con el atuendo de la Primera Comunión— participaron en el tradicional desfile religioso.—(Fotos LUIS).

Palencia celebró la festividad del Corpus Christi con la solemnidad religiosa tradicional.

Todos los templos y capillas estuvieron muy concurridos de público, tanto en las misas vespertinas del miércoles, día 16, como en los cultos de la jornada del Jueves de Corpus.

Las ceremonias principales (como es costumbre) tuvieron lugar en la catedral, oficiando de pontifical el prelado palentino, doctor Anastasio Granados García, asistido por el Cabildo catedral y el cuerpo de beneficiados.

La misa de pontifical comenzó a las diez y media de la mañana del jueves. Monseñor Granados pronunció la homilía, comentando el misterio de la Eucaristía y refiriéndose a la celebración del "Día Nacional de Caridad", glosando el lema para 1976, sobre el amor que es comprensión y comunicación y ayuda mutua entre los hombres.

PROCESION EUCARISTICA

Terminada la misa de pontifical, monseñor Granados impartió la bendición al numeroso público asistente.

A continuación, hacia las once y media de la mañana, se inició la procesión eucarística.

Primeramente desfilaban los gigantes y cabezudos; a continuación la banda de cornetas y tambores de la Brigada de tropas de socorro de Cruz Roja, de Palencia.

Inmediatamente iniciaba el cortejo religioso la cruz alzada catedralicia. Formaban seguidamente dos filas (con estandartes y guiones en el centro) las corporaciones laicales, pías asociaciones, pías uniones, cofradías, archicofradías, sacramentales, terceras órdenes, congregaciones religiosas laicales, seminaristas, clero regular y secular y clero parroquial, en el centro y a la cabeza del clero, la cruz capitular.

Seguía el tribunal eclesiástico; después, en dos filas, beneficiados y capitulares con capa pluvial; en medio de los beneficiados, el distintivo del Santísimo.

Después el "carro triunfante", con la custodia, en medio de los capitulares; los cordones del "carro triunfante" eran llevados por sacerdotes con ornamentos sagrados; escoltaba una sección de la Guardia Civil.

Presidía inmediatamente el obispo de pontifical, asistido por el Cabildo. Seguía monseñor Federico Melendro, S. J., arzobispo misionero de Anking.

En las presidencias civiles, el alcalde de Palencia, don José María Garrachón Juárez, presidía la Corporación municipal, bajo mazas. A continuación una representación de los Consejos provincial y local del Movimiento. Inmediatamente, el titular de la Diputación, doctor Casas Carnicero, presidía la Corporación provincial bajo mazas.

Al final, el gobernador civil y jefe provincial del Movimiento, don José María Rabanera y Ortiz de Zúñiga, presidía, acompañado del resto de las primeras autoridades, así como delegados y jefes provinciales de Servicios, y otras representaciones civiles y militares.

Cerraba el cortejo la banda municipal de música.

ANIMACION EN EL ITINERARIO

Como en años anteriores, numeroso público presenció el paso del cortejo eucarístico, a lo largo del habitual itinerario: calle y plaza de Santa Teresa, Eduardo Dato, Plaza de León, Calle Mayor, General Franco, Menéndez Pelayo, Juan de Castilla, Jorge Manrique y Plaza de la Inmaculada.

En numerosas ocasiones, desde balcones y miradores, como es tradicional, se arrojaron flores al "carro triunfante".

Ya en el recinto de la catedral, el prelado ofició una breve y tradicional ceremonia, ante el Santísimo Sacramento, que quedó expuesto en el altar mayor, hasta las cuatro y media de la tarde, en que se ofició la reserva.

"DIA NACIONAL DE CARIDAD"

Con motivo de la festividad del Corpus Christi se celebró en Palencia el "Día Nacional de Caridad".

La cuestación estuvo organizada y montada —como en años anteriores— por "Cáritas diocesana". Se establecieron mesas petitorias en los diversos lugares acostumbrados: Cuatro Cantones, Diputación Provincial, Avenida de José Antonio, Calle Mayor y Plaza de España. Presidieron las esposas de las primeras autoridades, damas y señoritas palentinas, especialmente vinculadas a los movimientos piadosos de caridad.

Jóvenes y niñas palentinas procedieron a la cuestación pública.

Cuatro mesas petitorias para el «Día Nacional de Caridad», en Palencia, la mañana del Jueves de Corpus. Arriba, a la izquierda, doña Teresa Gaytán de Ayala de Rabanera, esposa del gobernador civil de la provincia, preside, teniendo a su derecha a la señora Garrachón, esposa del alcalde de la ciudad. — Fotos LUIS)

Juan Carlos Guerra Zunzunegui nuevo presidente del Patronato de TIERRA DE CAMPOS

Su nombramiento tendrá carácter oficial en los próximos días

Hace algún tiempo que se encuentra vacante la presidencia del Patronato de Tierra de Campos, Plan de transformación que afecta tan directa y trascendentalmente a nuestra provincia. Según nuestras noticias, el ministro de la Presidencia, don Alfonso Osorio, de cuyo Departamento depende en la actualidad este Plan, tiene el propósito de intensificar y dar mayor impulso a su realización, de importancia decisiva para la economía agraria palentina. Con ese fin, el señor Osorio ha decidido, como primera medida, cubrir el puesto rector de forma adecuada, designando para desempeñarlo a la persona más idónea y capacitada para ello. Aunque este nombramiento tiene todavía carácter oficioso solamente, sabemos que en los próximos días será designado presidente del Patronato don Juan Carlos Guerra Zunzunegui.

El señor Guerra Zunzunegui es de ascendencia palentina y está familiarmente vinculado a nuestra provincia. Es un hombre joven, dinámico, de sólida formación política y una gran vocación de servicio. Pertenece desde su fundación al grupo «Tácito», del que es uno de los principales dirigentes de su Comisión Ejecutiva nacional.

Su experiencia, preparación y entusiasmo permiten esperar que lleve a cabo, una vez que se haya confirmado oficialmente su nombramiento, una eficacísima labor en la presidencia del Plan, de cuya acertada ejecución y resultados depende en buena medida la subsistencia y resurgimiento del campo provincial palentino.

El Ministro de Agricultura, en PALENCIA

Recorrió la comarca de Campos más afectada por la sequía

A primeras horas de la tarde del jueves, procedente de Valladolid y antes de la reunión que luego celebraría en la Santa Espina con los gobernadores civiles y delegados de Agricultura y presidentes de las Cámaras Oficiales Sindicales Agrarias de la Cuenca del Duero, llegó a nuestra provincia el ministro de Agricultura, don Virgilio Oñate Gil; le acompañaban el subsecretario del Departamento, don Andrés Reguera Guajardo; director general del SENPA, don Claudio Gandarias; ingeniero jefe de la División Inspectora, don Vicente Sánchez, así como otras personalidades y técnicos del Ministerio.

Puede decirse que la visita fue realmente de incógnito, pues no habían sido advertidas de ella ni las autoridades provinciales, ni tampoco las municipales y locales, que, en consecuencia, no acompañaron al ministro durante su estancia en tierras palentinas. Fue una visita de trabajo, ajena a todo relumbrón.

Recorrió la zona que ha sido señalada como más afectada por la catástrofe y que se localiza en la parte sur occidental de la provincia, comarca de Villarramiel; zona de unas noventa mil hectáreas donde las pérdidas se estiman en el noventa por ciento y que la parte central de esa especie de «coto redondo» de términos municipales coincide con la línea de la carretera de León, entre Villamartín y Villarramiel. El ministro efectuó diversas paradas para conocer «in situ» el estado de los cereales, —luego en la Santa Espina a una intervención del presidente de la Cámara palentina, don José Paredes Barrigón, reconocería el ministro el grado de extrema catástrofe de los cereales de la zona de Palencia— y estuvo también, deteniéndose en ellos, en Villarramiel y en Paredes; en esta última localidad entró incluso en un establecimiento público, donde se identificó y charló con los asistentes.

Una vez que «peinó» la comarca, cruzándola en varias direcciones por carretera y pasando por numerosos pueblos, el ministro de Agricultura regresó a Valladolid, donde celebró la reunión de la Santa Espina y de la que se da cuenta en otro lugar de este periódico.

Esta mañana, al recibir a los informadores, nuestro gobernador civil, señor Rabanera, dio cuenta de la visita ministerial, de su importancia y del sentimiento de gratitud que en todos despertó con su presencia en la zona en una fecha tan señalada.

DIARIO DE AVISOS

FARMACIAS DE GUARDIA

Viernes, 18: Doña Victoria Manteca (Mayor, 120) y doña Angela Muñoz (Paseo de Victorio Macho, 6).

Sábado, 19: Don Manuel Aranguena (Barrio y Mier, 8), y doña Soledad Gutiérrez (Modesto Lafuente, 23). Turno de refuerzo: Don Isidoro de Fuentes (San Juan de Dios, 1), y don Gonzalo Massa (Hermanos López-Francos, 3).

CUPON PRO CIEGOS

En el sorteo celebrado el día 16 de junio, ha resultado premiado con 2.500 pesetas el número 463 y con 250, todos los números terminados en 63.

Delegación Provincial de Trabajo

El Servicio de Recuperación y Rehabilitación de Minusválidos Físicos y Psíquicos (S. E. R. E. M.), convoca cursos de Formación para Educadores de Subnormales, conforme a las siguientes normas:

CONDICIONES. — Bachillerato Superior o Técnico, capataces agrícolas, instructores rurales, oficiales industriales y otros de nivel equivalente, y superar las pruebas de selección.

NIVEL. — Formación Profesional de 2.º grado.

DURACION. — Dos cursos Académicos.

LUGAR DE DESARROLLO. — Barcelona, Madrid, Murcia y Valladolid.

INFORMACION E INSCRIPCION. — En el Gabinete Provincial del S. E. R. E. M., calle Juan Ramón Jiménez, núm. 3, entreplanta, de esta capital.

PLAZO DE SOLICITUD. — Hasta el día 30 de junio de 1976.

Palencia, 15 de junio de 1976.

El Delegado de Trabajo,
Juan Andrés Pérez García.

Teatro Principal

SALA ESPECIAL

Desde hoy VIERNES 5-8-10'45

¡¡OTRO GRAN EXITO MUNDIAL!!

V. O., con subtítulos en español
(Mayores 18 años)

✝

EL SEÑOR

Don Justiniano Casas Barrero

(Maestro Nacional y Abogado)

Presidente que fue del CIRCULO MERCANTIL E INDUSTRIAL de esta ciudad

falleció en Palencia, el día 16 de junio de 1976

A LOS 82 AÑOS DE EDAD

Después de recibir los Santos Sacramentos

El presidente, Junta directiva y socios de dicha entidad,

Ruegan una oración por el eterno descanso del alma del finado.

Cofradía de Jesús Nazareno y Virgen de la Amargura

El domingo, celebrará CABILDO DE TABLA

La Cofradía Penitencial de Nuestro Padre Jesús de Nazareno y N. M. la Virgen de la Amargura, ha cursado a todos los Hermanos de la Cofradía, la siguiente convocatoria:

«Por disposición de los señores alcaldes, y según dispone el vigente Reglamento, se servirá Vd. asistir el próximo domingo 20 de junio, a las once horas, en primera convocatoria, y a las once y media, en segunda, al Cabildo de Tabla, en el que se tratarán los asuntos que se detallan en el orden del día. Firma la convocatoria el secretario don Luis A. Arribas Gil.

El orden del día referido, será el siguiente: 1. Invocación del Espíritu Santo. 2. Lectura del borrador del acta del Cabildo anterior, para su aprobación, si procede. 3. Admisión de nuevos Hermanos. 4. Nombramiento de los Hermanos de Cargo, a los que corresponde por orden de antigüedad. 5. Nombramiento de los Hermanos de Cargo de libre elección o ratificación de los nombrados. 6. Ruegos y preguntas. 7. Preces de costumbre.

VACACIONES GRATIS, CON DIARIO-DIA

En el SORTEO efectuado el martes, día 15 por el NOTARIO de esta capital DON FERNANDO BAYANO, ha correspondido el PREMIO de un viaje para dos personas a Benidorm durante una semana al

Número 21.479,

cuyo poseedor puede ponerse en contacto con nuestra Administración.

El próximo sorteo tendrá lugar el día

15 DE JULIO

¡A Benidorm, con DIARIO-DIA!

CUPON

VACACIONES GRATIS CON DIARIO-DIA

CADA DOS DE ESTOS CUPONES SON CANJEABLES POR UN NUMERO PARA EL SORTEO MENSUAL DEL VIAJE A BENIDORM, PARA DOS PERSONAS, CON TODOS LOS GASTOS INCLUIDOS.

¡A BENIDORM, CON DIARIO-DIA!

M.C.D.2022

Sesión plenaria de la Diputación

Aprobado el proyecto de obras de abastecimiento y saneamiento de la zona industrial de VILLAMURIEL DE CERRATO

Importa más de treinta y dos millones de pesetas

El pasado día 11, celebró el Pleno de la Diputación Provincial, su sesión mensual ordinaria; en segunda convocatoria. Preside don Angel Casas Carnicero y asisten los diputados provinciales señores don Modesto Alonso Emperador, vicepresidente; don Emilio Sendino Ercilla, don Eutiquio Gaisán Valle, doña María del Socorro Ortega Herreros, don Luis de Felipe Martínez, don Eliseo-Alberto Blanco Rivas, don Antonio Relea de la Hera, don Carlos de Fuentes Fenech y don Ramón Saiz Gómez,, excusando su asistencia el señor Anaya Gómez. Actúa de secretario el oficial mayor, y secretario accidental, señor Giraldo Rodríguez, y se halla presente el interventor, señor López Román.

Aprobada el acta de la sesión ordinaria anterior, correspondiente al pasado mes de mayo, se pasó al despacho de los asuntos incluidos en el orden del día, recayendo en ellos como más destacables los siguientes acuerdos:

Ratificar los diversos Decretos dictados por la Presidencia en el pasado mes de mayo.

BENEFICENCIA.—Aprobar el programa de excursiones de verano a realizar por el personal acogido en la Sección de Beneficencia de la Ciudad Asistencial «San Telmo», tanto niños como ancianos, entre la que destaca la programada para los chicos y chicas mayores a la región gallega con cuatro días de duración

Se acuerda anunciar concurso para la adquisición de un coche ambulancia para los servicios benéficos sanitarios provinciales, a cuyo efecto se aprueba el pliego de condiciones correspondiente

EDUCACION.—Dentro de este epígrafe, se acuerda:

Quedar enterada de un escrito de la Federación Castellana de Montañismo —Comité Regional Castellano— Norte de Espeleología, en el que comunica haber sido concedida al Grupo de Espeleología «Vacceos», de esta provincia, la organización del Campeonato Nacional 1976, titulándole «Fuente Carrionas IV», y agradece el apoyo moral y económico prestado por esta Diputación.

Subvencionar con 10.000 pesetas los X Juegos Florales de Aguilar de Campoo; y con 50 000 y 20.000 pesetas, respectivamente, el patrocinio de premio del concurso literario de Cuentos, a celebrar en las localidades de Guardo y Barruelo y organizados por el C. I. T. de las respectivas localidades.

Conceder una subvención de 30.000 pesetas para la organización del XII Descenso Internacional del Pisuerga y Fiesta Palentina de las Piraguas, en Alar del Rey, fiestas de interés turístico y deportivo.

Subvencionar por el presente año 1976, con la cantidad de 150.000 pesetas, al «Palencia Club de Fútbol», único equipo representante de esta provincia en la categoría nacional.

Contribuir con la cantidad de 745.000 a cuyo efecto se habilita el crédito necesario y se solicitará autorización a la Dirección General de Administración Local, a las obras proyectadas por I.C.O.N.A., que anteriormente lo habían sido por esta Diputación, en el valle de Covalagua, del término municipal de Pomar de Valdivia, junto a las cuevas de Revilla de Pomar, por importe de 1.745.000 pesetas, las que una vez realizadas convertirían este lugar en un parque provincial, de una singular belleza y de interés turístico

Asimismo se acuerda aplicar la subvención de 250.000 pesetas concedida por el Ministerio de Información y Turismo en la siguiente forma: 225.000 pesetas para las obras de conservación de accesos al Mirador y cuevas de Revilla de Pomar y 25.000 pesetas para la edición de la Guía del Museo Arqueológico Provincial; haciendo constar en acta el agradecimiento de la Corporación por haber incluído dichas actividades en el Plan de obras a subvencionar por el referido Ministerio.

OBRAS. — Dentro de este capítulo, cabe destacar: Declarar desierta las segunda subasta de obras en el camino vecinal de Saldaña por Acera a la C. C 615 y las de abastecimiento de agua en Vallespinoso de Cervera, facultando a la presidencia para su contratación directa, en las mismas condiciones que han servido de base en las subastas. Aprobar el proyecto de obras de abastecimiento y saneamiento en la Zona Industrial de Villamuriel de Cerrato, por importe de 32.471.520 pesetas, al que se dará la tramitación reglamentaria.

Aprobar presupuesto de obras de cierre de terrenos en la finca de Allende el Río, con destino a uso del rebaño piloto, facultando a la presidencia para su adjudicación directa a don Fulgencio Grijalvo en la cantidad de 148.300 pesetas.

Resolver expediente de devolución de fianzas, aprobación de actas de recepción y de certificaciones de obras con cargo a Cooperación, en diversos municipios; de reparación de caminos y edificios provinciales por un importe total de 10.105.669 pesetas, con cargo a fondos provinciales.

HACIENDA. — Se aprueba una relación de bajas por rectificación de contraído en conceptos vigentes del presupuesto de ingresos por un importe de 68.664 pesetas y que corresponden a liquidaciones practicadas por la administración de la Ciudad Asistencial.

Se aprueba un tercer expediente de modificaciones de crédito, dentro del presupuesto ordinario por importe de 6.099.314 pesetas.

Financiar las aportaciones de los municipios para obras de acondicionamiento y mejora de vías provinciales que figuran incluídas en el Plan Unico de Obras y Servicios para el bienio 1976-1977, que serán reintegradas por los mismos en 10 anualidades, y a cuyo efecto se acuerda habilitar un crédito de 5.054.314 pesetas, para atender a las correspondientes al año 1976 y que en el presupuesto de 1977 se consigne una partida de 7.145.138 pesetas, para atender las del año 1977.

Anunciar concurso para la enajenación de la producción lechera del rebaño piloto de oveja de raza churra, creado por esta Diputación, en la temporada de 1.º de septiembre próximo a 31 de agosto del año siguiente.

PATRIMONIO Y ADQUISICIONES. — Se acuerda aplicar la Orden de 6 de febrero de 1976, en su artículo 3.º a la renta de las viviendas de esta Diputación en el Camino de Carrechiquilla. Se adjudica el concurso de suministro de alfalfa heno para las Granjas Provinciales a don Angel de Dios Antolín; y el de suministro de camas, colchones y accesorios para la Residencia de Ancianos, a don Jesús Izquierdo en 1.285.000 pesetas, por ser la proposición más ventajosa. Adquirir diverso material para el Grupo de Espeleología «Vacceos» por importe de 42.000 pesetas; y para los distintos servicios de la Ciudad Asistencial por un importe de 165.003 pesetas.

Asimismo, en el apartado de PERSONAL, destaca: la aplicación de los convenios colectivos sindicales de carácter provincial al personal laboral de esta Diputación encuadrado en las ramas de la Construcción y Obras Públicas, y el de la Imprenta Provincial o Artes Gráficas. Quedar enterada de la autorización por la Dirección General de Administración Local para la creación de tres plazas de Ayudantes Técnicos Sanitarios de la Ciudad Asistencial —Hospital Provincial—, así como el acuerdo de ampliar con ocho plazas más de esta especialidad el número de A. T. S., actualmente existentes, a cuyo efecto se solicitará la oportuna autorización de la Superioridad.

Se aprueban las Bases para la provisión de la plaza de arquitecto de esta Diputación por el sistema de concurso-oposición, una vez se obtenga la autorización de la Dirección General en cuando al sistema de provisión.

TODA LA VERDAD SOBRE LOS "NUEVOS" LIBROS DE TEXTO

Las Orientaciones Pedagógicas para los libros de E.G.B. no han variado.

Sí han variado las disposiciones sobre material didáctico: se actualiza la información de los contenidos y se incorporan las actividades al Libro del Alumno.

Esta es toda la verdad sobre los "nuevos" libros de texto para la primera etapa de E.G.B.

Si tiene alguna duda, acuda a nuestra delegación: República Argentina, 16 Tel. (988) 72 10 66 PALENCIA

Con mucho gusto le ampliaremos cualquier información.

anaya
La verdad por delante.

MADRIGAL, nuevo paleta AGROMAN

El Premio Nacional del Chiste, la popular Paleta Agromán, ha sido otorgado en su dieciocho edición al dibujante de humor Antonio Madrigal.

También recibieron premios en la presente convocatoria, Serafín, Almarza, Culleré y Díaz.

El trofeo Paleta Agromán 1976, conocido por el Oscar del Humor Español, llegó acompañado de 75.000 pesetas y premia al mejor chiste de los publicados en el popular Almanaque que desde hace treinta y cinco años edita esta Constructora.

El Jurado Calificador estuvo compuesto por Mingote, Dátile, Nacher, Dávila, Edu, Dodot, Tono y Sócrates Quintana que representó a la Asociación de Dibujantes Españoles.

En una brillante fiesta celebrada en el Hotel Palace, de Madrid con motivo de la entrega de estos premios, Massiel actuando de madrina, dio entrada en el mundo de los famosos al nuevo Paleta.

SINDICATO PROVINCIAL TEXTIL

AGRUPACION COMERCIO

ATENCION PALENCIA Y PROVINCIA

Todos los establecimientos de tejidos, confecciones y mercerías

CERRAMOS LOS SABADOS POR LA TARDE

Del 15 de junio al 15 de septiembre

Seguiremos atendiendo durante el resto de la semana, con la cordialidad que siempre nos caracterizó.

Dietario

SABADO, 19 JUNIO DE 1976

SANTORAL. — Santos: Gervasio, Protasio, mártires; Gaudencio, obispo; Santa Juliana.

REFRAN: Mientras en el campo ande el yugo, ande en casa el huso.

EL TIEMPO EN PALENCIA

Barómetro: A las 18 horas de ayer, 701,8; a las ocho horas de hoy, 703,1. — Temperaturas. Máxima de ayer, 25,6; mínima de hoy, 13,4.— Dirección del viento: A las 18 horas de ayer NNE; a las ocho horas de hoy, N. — Humedad relativa media, 71 por 100.

Escribanías de lujo, artísticos modelos, en I. G. DIARIO-DIA

EFEMERIDES. — 1623: Nace Pascal. — 1715: Muere Lemery.—1719: Muere Addison. — 1744: Nace el general Artigas. — 1867: Ejecución del emperador Maximiliano, en Querétaro (Méjico).

FUNERARIA Ntra. Sra. DE LA CALLE
Plaza Mayor, núm. 11
Servicio permanente
Teléfono: 723087 (Urgencia)

Colegio Oficial de Farmacéuticos

Con la intervención del Dr. Iranzo, se clausuró el ciclo de conferencias

El pasado sábado, día 12, a las ocho y media de la tarde, tuvo lugar en el Colegio de Farmacéuticos, según se había anunciado, la conferencia de clausura del ciclo correspondiente que, organizado por el Colegio de Farmacéuticos de Palencia, sobre el genérico tema: "Energía nuclear e isótopos", vino desarrollándose pleno de interés a lo largo del curso académico.

Para clausurar el ciclo farmacéutico antedicho, intervino el Dr. don Emilio Iranzo González, jefe de la Sección de Protección de la Junta de Energía Nuclear, que pronunció una interesante conferencia sobre el tema: "Los reactores nucleares y la protección contra las radiaciones, en la producción eléctrica y la potabilización del agua".

Este acto de clausura fue presidido por el jefe provincial de Sanidad, don Isidro Burón Lobo, al que acompañaban los presidentes de los Colegios Farmacéuticos, Sr. Adán Vallejo y de Médicos, Sr. Rodríguez Herrero, con el inspector provincial de Farmacia, Sr. Font, asistiendo numerosos colegiados, médicos y personal sanitario así como interesados en el tema, en general.

El Dr. Iranzo, que fue presentado por el presidente del Colegio, comenzó estudiando todos los problemas técnicos y científicos de potabilización del agua del mar y el avance que ha supuesto en los últimos años la utilización de reactores nucleares para la obtención de agua y, dentro del mismo proceso, la obtención de calor y electricidad. Y aunque aún no se puede hablar de rentabilidad, los avances en este campo son muy prometedores, y, en todo caso, resuelven el problema en determinados casos en que el agua es indispensable, aunque su costo sea caro.

Relacionado con estas plantas de potabilización, y, en general, con las plantas nucleares, pasa a tratar el tema de la protección de los peligros de radiación, tanto para el personal como para el ciudadano en general, intentando demostrar las mínimas posibilidades de riesgo, y llegando a la convicción de que eran totalmente infundados los temores de la población manifestados en diferentes zonas de España. Para ello utilizó mapas, diapositivas, datos comparativos, etc., que dejaron bien asentada la confianza en las seguridades de la protección contra cualquier riesgo.

Al finalizar, se entabló un animado coloquio, en el que intervinieron numerosos asistentes, con aclaraciones sobre preguntas y cuestiones planteadas que realizó el Dr. Iranzo. Este coloquio constituyó por su duración una muestra del interés despertado por el conferenciante y por el importante tema tratado con tanta profundidad como competencia por el mismo.

Al finalizar el acto, el Dr. Iranzo fue muy aplaudido, y, posteriormente, el Colegio organizador les ofreció una cena en un hotel de esta ciudad, tanto al Dr. Iranzo, como a las autoridades sanitarias palentinas, y a la que, asimismo, asistieron prácticamente todos los colegiados farmacéuticos de Palencia y de la provincia.

Han comenzado a recibirse obras para el VIII Premio "Palencia" de Teatro

El plazo de admisión se cierra el día 10 de septiembre

Han comenzado a recibirse, en la Comisión de Cultura, del Ayuntamiento, trabajos para el VIII premio "Palencia", de Teatro, que fue en su día convocado conjuntamente por las Corporaciones provincial y municipal palentinas.

La convocatoria de esta octava edición del Premio "Palencia" de Teatro se ha difundido por los medios de difusión (prensa y radio) de todas las provincias españolas. Los principales periódicos (Madrid, Barcelona, Sevilla, Valencia, Bilbao) y emisoras han recibido nuevos ejemplares de convocatorias hace unos veinte días, en que se llevó a cabo otra remesa desde el Ayuntamiento palentino. Con ello trata la Comisión Municipal de Cultura de difundir al máximo las bases.

En realidad esta octava edición tiene un magnífico aliciente, aparte de los que encierra la convocatoria de todos los años en que se ha publicado: se trata de la cuantía del premio, ya que las 100.000 ptas. de la VII edición que quedó desierta, se han incorporado a las cien mil de la actual convocatoria. Un premio de 200.000 ptas. ya tiene su rango "económico" verdaderamente apetecible.

Por ello es de esperar que a lo largo de los dos meses y medio que aún quedan por delante, para clausurar el plazo de presentación de obras se reciban numerosos trabajos.

Este plazo de admisión de obras finalizará el día 10 de septiembre próximo.

Va a constituirse este mismo mes de junio el jurado calificador, que, como es tradicional, presidirá el abogado palentino Antonio Hermoso Junco, a quien verdaderamente se debe la iniciativa para la creación del Premio "Palencia" de Teatro.

Con Hermoso Junco figuran especialistas en esta difícil faceta de la Literatura, que es el teatro. Parece ser que en esta ocasión se desea que el jurado calificador se integre con nombres palentinos, es decir personalidades residentes en Palencia, o que, viviendo fuera de nuestra provincia, sean palentinos, ya que se da la grata circunstancia de que por este sistema se puede contar con verdaderas "autoridades" en esta materia.

De todas formas, oportunamente ofreceremos información concreta a medida que vayan surgiendo detalles en torno a la organización de este VIII Premio "Palencia" de Teatro.

La entrega de premios, como figura en la base octava de la convocatoria, se tiene prevista para la segunda quincena de octubre próximo.

Adoración Nocturna Española

Sección de Palencia

Turno: Cuarto; Titular: Inmaculada Concepción

En la noche del diecinueve celebrará su vigilia mensual ordinaria, en la Iglesia de San Francisco el turno citado, dando comienzo la misma a las diez y treinta de la noche.

UNA MARAVILLA EN MINIATURA PARA SU OIDO CREADA POR PHILIPS

Demostración sin compromiso por un ESPECIALISTA, el día que Vd desee en OPTICA RAMOS

SORTEO EXTRAORDINARIO DE VACACIONES • 10 DE JULIO
PRIMER PREMIO
37 MILLONES Y MEDIO
DECIMOS DE 500 PTS.
lotería nacional

†

PRIMER ANIVERSARIO DEL SEÑOR

Don Laureano de la Granja León

QUE FALLECIO EN PAREDES DE NAVA EL DIA 19 DE JUNIO DE 1975

A los 84 años de edad

después de recibir los Santos Sacramentos

D. E. P.

Sus hijos Felícitas y Laureano de la Granja Rodríguez; hijos políticos José María García Gutiérrez y Angeles Bernal Fernández; nietos; bisnietos; hermana política Irenea Blanco; sobrinos, primos y demás familia,

Al recordar tan triste fecha, suplican una oración por su alma

La misa que se celebre el día 19, a las doce de la mañana, en la iglesia parroquial de Santa Eulalia, de Paredes de Nava, será aplicada por el eterno descanso de su alma.

M.C.D.2022

Cena de despedida de la temporada del "Palencia C.F.", con vacaciones hasta el 21 de julio próximo

Se celebró el miércoles, con directiva, jugadores e informadores locales, en el "Mesón del Concejo"

"No se regatearán esfuerzos y sacrificios--dijo el presidente--para lograr el ascenso de categoría, y pido la ayuda, colaboración y comprensión de todos para conseguirlo"

El miércoles, a las nueve de la tarde, se reunió la directiva del Palencia C. F. en una cena de despedida de la temporada oficial, con los jugadores, a la que fueron, asimismo, invitados periodistas ,corresponsales e informadores deportivos de prensa y radio locales. El acto tuvo lugar en el "Mesón del Concejo".

Con el presidente del club morado doctor D. Eradio Alonso, asistieron los directivos del mismo, junto con el entrenador señor Herrero, jugadores e informadores antedichos.

Bendijo la mesa, el sacerdote-jugador del Palencia, Rafael Núñez.

PALABRAS DEL PRESIDENTE Y DE OTROS ASISTENTES

A los postres, el presidente pronunció unas palabras de agradecimiento a sus compañeros de junta directiva, que, en momentos difíciles, se hicieron cargo de las riendas del club, para prestarle una ayuda completa, tanto personal como económica, que había permitido continuar la vida del club y terminar la temporada, salvando los riesgos de la promoción, en un puesto honroso, que puede ser base para intentar en la temporada próxima, con vistas a la futura reestructuración, el ascenso; "objetivo éste —dijo— que se mantiene firmemente en el ánimo de esta directiva, y que, con la ayuda del entrenador, jugadores, informadores y colaboradores todos, seguiremos tratando de alcanzar la próxima temporada».

Pasó a agradecer la labor del entrenador señor Herrero, incorporado al club en momentos apurados, y que supo, con su entusiasta labor, correspondida por los jugadores, eludir peligros y terminar el campeonato en el digno puesto noveno del grupo. Agradeció también a éstos y a todos los colaboradores del club, los esfuerzos a este respecto hechos.

Asimismo, con afectivas frases, agradeció la colaboración de la Prensa y Radio locales, cuya labor destaca y considera en su función, a veces paralela de la directiva, otras, crítica, pero tendente, aunque sea por conductos diferentes, a conseguir el mismo objetivo propuesto: el bien del Palencia C. F.

Tuvo, igualmente, palabras cordiales para el Sr. Obispo de la diócesis, que había tenido la amabilidad de llamarle y, ante la trascendente vida futura del sacerdote-jugador del Palencia Rafael Núñez, indicar que, si el Palencia lo necesitaba un año más, le daría autorización para jugar.

Hizo un breve balance deportivo y de las gestiones que, cerca de diversos equipos empiezan a realizarse, así como de la plantilla actual del equipo y solicitó el mismo entusiasmo y colaboración general para conseguir esa meta tanto tiempo esperada del ascenso de categoría, para lo que, por su parte y de las de los directivos no se regatearán esfuerzos ni sacrificios, pidiendo la ayuda, colaboración y comprensión de todos, para conseguirlo. Finalmente, deseó a los jugadores, entrenador y asistentes unas felices vacaciones. (Fue muy aplaudido).

Seguidamente, se abrió un breve turno de intervenciones, con unas palabras de Alonso, en nombre de sus compañeros jugadores, agradeciendo las atenciones recibidas y solicitando para Julio Gento, tantos años vinculado al Palencia C. F., un homenaje.

Recogió estas palabras, el presidente, indicando que ya se habían intercambiado impresiones entre los directivos sobre este homenaje a Gento, cuya dilatada y valiosa labor al servicio del Palencia destacó, así como a la de otro entusiasta miembro del equipo: el masajista Sr. Manero, con muchos años asimismo al servicio del club, y que bien merecían este homenaje; estando sólo pendiente de fijar una fecha propicia, que podía ser el 12 de octubre, fiesta de la Raza, o en otra ocasinó adecuada, que se pensaría y señalaría.

Otras palabras de agradecimiento, en nombre propio y de los jugadores, pronunció su entrenador Desiderio Herrero, con los mejores deseos para la próxima temporada y felices vacaciones hasta el 21 de julio próximo, en que se reanudarían los entrenamientos.

Invitado por los asistentes, dirigió unas breves frases el periodista Félix Buisán, en nombre de todos sus compañeros, también deferentes hacia la atención de la directiva, y como ofrecimiento a su invitación de colaborar por el bien del Palencia, desde su plano, y en la forma responsablemente crítica que les corresponde, para que el Palencia alcance esa meta, tan entusiásticamente perseguida y repetidamente frustrada del ascenso a segunda, pretendida durante los cincuenta años de vida del club. Animó a todos para que estas esperanzas no decaigan nunca, y los frutos las compensen, con el esfuerzo de todos a los que sólo el nombre deportivo del Palencia C. F., por encima de otras consideraciones, importa. Terminó sus palabras adhiriéndose a los homenajes pretendidos a Gento y Manero; y brindando por los futuros éxitos del Palencia, que debían rubricarse —dijo— cuando la nueva reestructuración de la segunda división va a ser un hecho, que ofrecería una ocasión de oro, con la subida a segunda división.

Por último, y ante las insistencias de los asistentes, el señor Manero recitó muy bien un par de poesías.

De esta forma, finalizó esta reunión cordial, en todo su contenido, que ponía el tradicional broche de la amistad compartida, a cuantos, desde los diversos estamentos, seguimos y rompemos lanzas por la vida deportiva palentina, en general, y por los éxitos del primer club de fútbol representativo de Palencia, en particular.

PLANTILLA DE RETENIDOS Y BAJAS

La plantilla del club, tras los retenidos y bajas dadas, es la siguiente:

Marcos y Crespo (porteros); Alonso, Díaz, Panchulo, Gil, Cobo, Del Pino y De la Cruz (defensas y medios) y Núñez, Garre, Mota, Mayo y Uco (delanteros).

Han causado baja en el club: Secades y Gento, aunque con éste se harán gestiones, para su permanencia, en algún puesto técnico, del equipo.

En cuanto a los cedidos por el Valladolid: Agustín, Santos e Iru, vuelven a su procedencia.

Han empezado a realizarse gestiones cerca de algún equipo del grupo, alguno de cuyos jugadores interesa. Hasta ahora, no se han logrado; pues, en los que se pensaba, ya han formalizado o están a punto de hacerlo, compromisos con otros equipos, incluso de superior categoría. Las cotizaciones son altísimas. Y se quiere ir con cautela, pero con precisión, para conseguir los refuerzos precisos y no defraudantes. Varios directivos van a desplazarse estos próximos días a distintas localidades, para entrevistas y posibles compromisos al respecto.

REUNION DE LA DIRECTIVA

Tras finalizada la cena de despedida, los miembros de la directiva del Palencia, se reunieron en una sesión de trabajo. La misma, de carácter interno, tenía por objeto hacer el balance último de cuentas, tras los abonos hechos a los jugadores, pagos diversos y resultas, así como las diligencias bancarias correspondientes.

Se estimó que, económicamente, el año deportivo finalizó algo mejor que el pasado año.

VOLVO PENTA

PRIMER FABRICANTE DEL MUNDO EN MOTORES MARINOS

Potencias de 4 a 350 H. P.

GASOLINA Y DIESEL

También podemos ofrecerles cualquier tipo de Embarcaciones para estos motores

Importador para España:

VOLVO CONCESIONARIOS, S. A.

Avda. del Generalísimo, 20 Teléfono 2622207 MADRID-16

Distribuidor oficial Palencia y provincia:

Lucas Abad Mayordomo

Avda. Modesto Lafuente, 33 - Teléfonos 725281 - 725743 - PALENCIA

Final del Campeonato provincial de Educación y Descanso de Fútbol para empresas

Explosivos de Río Tinto venció a Deportes Lin (2-1)

Por dos goles a uno, el equipo de «Explosivos de Río Tinto», de Guardo, se impuso al de «Deportes Lin», en la final del Campeonato Provincial de Educación y Descanso de Fútbol para empresas. El partido se celebró en el campo municipal de «La Balastera» y asistió numeroso público que animó en todo momento a los contendientes. El encuentro resultó reñido. El primer tiempo terminó con el resultado de 2-0, a favor de los guardenses. Hacia el minuto 25 de la segunda mitad, los capitalinos consiguieron inaugurar el marcador. Esto hizo que la animación y la expectación crecieran hasta extremos de auténtica tensión. «Deportes Lin» intentaba una y otra vez llegar a la meta contraria. No obstante, al final se llegaría con el resultado arriba indicado. Como dato curioso, el equipo de la capital estaba formado por jugadores veteranos, muchos de ellos militantes en tiempos en equipos de Segunda y Tercera División. El de «Explosivos» los formaban gente joven, algunos son jugadores de equipos regionales. Al terminar el encuentro, Gerardo Cisneros, secretario provincial de Educación y Descanso, entregó el trofeo a los campeones y el jefe del Departamento de Deportes, señor Pérez Corcuera, lo hacía a los subcampeones. — **(Fotos LUIS)**.

Baloncesto

Abultada derrota española en Canadá

Montreal, 17 (Alfil). — En encuentro internacional amistoso de baloncesto, la Selección de Canadá ha vencido a la de España por 92 puntos a 64.

El partido era uno de los del programa que tiene el equipo español como preparación para el torneo preolímpico de calificación, en Hamilton.

El resultado es un tanto sorprendente, más aún por la diferencia, ya que España se había impuesto a los canadienses en confrontación en cancha hispana.

Destacaron y fueron artífices de la abultada victoria de la Selección canadiense, los jugadores Bill Robinson y Jamis Russell, que anotaron 20 y 21 puntos respectivamente.

VENDO PISOS SUBVENCIONADOS

GRANDES FACILIDADES

Razón:

MADERAS HERNANDO

República Argentina, 7

Derrota del Coruña en CARACAS

Ganó por 2-0 el Deportivo Portugués

Caracas, 17. (Alfil). — El Deportivo Portugués, de Caracas, venció por dos goles a cero al D. de La Coruña, de España, en partido internacional amistoso jugado anoche en el Estadio Olímpico Universitario de esta capital.

El primer tiempo, muy equilibrado y con buen juego por ambas partes, finalizó con empate a cero goles.

En el segundo, el Deportivo Portugués se mostró más incisivo, y fruto de ello fueron sus dos goles marcados por Machado a los 20 minutos y por el mismo jugador a los 34.

Coruña: Jorge; Richard, Piris, Vituco; Núñez, Ballesta (Pardo); Pino (Miguel), García Puente, Cocco (Rivas) y Pousada.

D. Portugués: Arizaleta; Edgar, Lulma, Erly; Benito, Rafa; Nilton (Suarte), Machado, Mingo, Dalmaces y Jair (Garcette).

BALONMANO

Trofeo Presidente de juveniles

Con brillantez y deportividad se ha venido celebrando esta competición que ha terminado con la siguiente

CLASIFICACION FINAL

	J.	G.	E.	P.	F.	C.	P.
La Salle	3	3	0	0	36	29	6
Virgen Calle ...	3	2	0	1	33	26	4
San-Gar	3	1	0	2	28	35	2
C.P.M. Juv. ...	3	0	0	3	25	32	0

Campeón: Club "La Salle" de Palencia.

Subcampeón: Club "Virgen de la Calle", de Palencia.

MATRIMONIOS

¡INTERESANTE INVERSION!

Dispongan de tiempo libre y 50.000 pesetas para montar negocio propio.

Interesados escribir al Apartado 192 de Valladolid. Referencia J-2.

Copa de Europa de Naciones Alemania y Checoslovaquia, finalistas

Ambos precisaron de la prórroga frente a Yugoslavia y Holanda

Belgrado, 17. (Alfil). — Alemania Federal derrotó a Yugoslavia por 4-2, en partido semifinal de la Copa de Europa de Naciones, disputado esta noche aquí.

Los noventa minutos del tiempo reglamentario terminaron con empate a dos goles, por lo que ambas selecciones tuvieron que jugar una prórroga de 30 minutos, con dos tiempos de 15 minutos cada uno. Fue en esta prórroga cuando Alemania marcó sus dos últimos goles que la darían la victoria.

Con esta victoria Alemania Federal se enfrentará el próximo domingo a la selección de Checoslovaquia, que a su vez eliminó ayer a la de Holanda por tres goles a uno.

CHECOSLOVAQUIA, 3; HOLANDA, 1

Checoslovaquia venció por tres goles a uno a Holanda, en el partido semifinal de la Copa de Europa de Naciones. El tiempo reglamentario concluyó con empate a un gol, por lo que se disputó una prórroga de media hora, en la cual Checoslovaquia marcó dos tantos más que le califican para la final.

Importante empresa de ámbito regional necesita:

Vendedor para autoventa

Para visitar el Mercado de Alimentación y Hostelería con Producto de gran prestigio.

SE REQUIERE:

Gran capacidad de trabajo.
Dinamismo.
Carnet de conducir clase B.
Dispuesto a viajar.
Sentido de responsabilidad.
Libre del Servicio Militar.

SE OFRECE:

Sueldo fijo más incentivos.
Posibilidades de promoción.
Incorporación inmediata.
Dietas y gastos de viaje.
Integración fija en plantilla
Venta de Marca de prestigio.

No es necesaria experiencia. Interesados dirigirse a Srta. Angelines. Teléfono 72-28-34, de Palencia, para concertar entrevista.

Vuelta a ASTURIAS

ORDIALES ganó la penúltima etapa

Gijón, 17. (Alfil). — El asturiano Luis Ordiales, ha sido el vencedor de la penúltima etapa de la Vuelta Ciclista a Asturias, disputada hoy entre Ribadesella y Gijón, de 163 kms. de recorrido, en un tiempo de 4-13-36. Toda la etapa se corrió prácticamente en pelotón.

El único alto puntuable, el llamado Río de las Cabras, de segunda categoría, lo coronó en cabeza Anastasio Greciano, seguido por Felipe Yáñez, José María García, Antonio Sobrino, Uribezubia y José Luis Viejo.

En pelotón se continuó hasta Gijón, realizándose la entrada masiva en el velódromo de las Mestas, donde los corredores disputaron la victoria en apretado «sprint». Se proclamó vencedor de la etapa el asturiano Luis Ordiales, del «Novostil», en un tiempo de 4-13-36.

A continuación, entraron:
2 Domingo Perurena, id.
3 José López Carril, id.
4 José Luis Viejo, id.
5 Ramón Medina, id.
6 Jiménez Luján, id.
7 Fernando Plaza, id.
8 Valeriano Zabala, id.
9 Antonio Sobrino, id.
10 Tomás Nistal, id.

Exequio, hasta 43 corredores, todos en el mismo tiempo que el vencedor.

Más distanciados, a 6 minutos, entraron López Requena, José Ramón Cuevas y López Cerrón.

La media horaria de la etapa, fue de 38,499 kms.-h.

Después de la llegada de los corredores, se disputó el segundo sector, por equipos, con seis vueltas al velódromo de las Mestas, cubriendo un recorrido de 6 kms.

La clasificación fue la siguiente:
1 Super-Ser, 24-25.
2 Novostil, 25-20.
3 Cipisa, 25-42.
4 Kas, 25-44.
5 Teka, 26-26.
6 Marper, 26-38.

Después de la etapa, y por la llegada masiva de los corredores, no hay cambios en la clasificación general, en la que sigue como líder Santiago Lazcano, seguido por Domingo Perurena.

La clasificación de la Montaña la encabeza Viejo, con 78 puntos, seguido por Greciano, con 43; Lazcano, 30; Perurena, 25; Sobradillo, 24; José María García, 21.

ATLETISMO

MARIANO HARO quiere ir a MONTREAL

Becerril de Campos (Palencia), 17. (Alfil). — Mariano Haro participará en el Campeonato de España de los 10.000 metros, como test para los Juegos Olímpicos, ha informado esta tarde a «Alfil» el propio atleta.

Haro, declaró a «Alfil» que no sabe si podrá intervenir en los Juegos Olímpicos en la maratón, como era su deseo, debido a una lesión que le impidió estar ayer en Oyarzun.

«No sé si iré a los juegos. Lo tiene que decidir la Federación, pero mi deseo es estar en Montreal».

Pelota

Triunfos palentinos en CUENCA

Se está disputando en Cuenca el Campeonato de España de Pelota con intervención palentina y hay que señalar que nuestra representación no ha podido iniciar el campeonato con mejor pie. O mano, diríamos con más realismo.

En pala corta, la pareja palentina formada por Villameriel y Zabaleta, venció a Murcia por 40-18.

En paleta Aramendía y Angel, representantes palentinos derrotaron a Soria por 35-12.

Enhorabuena y a seguir con iguales éxitos.

†

EL SEÑOR

Don Gregorio Abad Martínez

(Industrial de esta Plaza)

FALLECIO EN PALENCIA EL DIA 17 DE JUNIO DE 1976

a los 59 años de edad

Después de recibir los Santos Sacramentos

D. E. P.

Su desconsolada esposa Esther González Crespo; padre político Tirifilo González Antón; hermanos Félix, Celso, Emilio, Isabel, Irene, Silvano y Vidal Abad Martínez; hermanos políticos, sobrinos, primos y demás familia,

Suplican a sus amistades una oración por el eterno descanso de su alma.

Funeral: Tuvo lugar hoy día 18 a las 6 de la tarde y a continuación la conducción del cadáver al Cementerio de Ntra. Sra. de los Angeles.
Misa de familia: Día 18 a las ocho de la tarde.
Iglesia parroquial: Santa Marina.
Casa mortuoria: C/. Martín Calleja, núm. 14.
Finiesterre, S. A. Cía de Seguros.
Pompas Fúnebres, Ntra. Sra. de la Calle.

M.C.D.2022

El domingo, en ESTELLA, el Campeonato de España de fondo

Itinerario de la "Volta" a Cataluña

Pamplona. (Alfil). — El próximo domingo, a partir de las diez de la mañana, se disputará en Estella el Campeonato de España de Ciclismo de Fondo para Profesionales.

El recorrido es de 244 kms., sobre un trayecto que se puede considerar llano, con la "tachuela" del alto de Lezaun, de 800 metros hacia la mitad del recorrido.

Hasta el momento, se han inscrito sesenta y un corredores, pertenecientes a los equipos Kas, Super Ser, Teka y Novostil, y los dos españoles del equipo italiano Scic, Miguel María Lasa y José Grande.

La llegada está prevista para las cuatro y media de la tarde, en la meta situada en el complejo turístico de Irache.

Con esta prueba, culminan los numerosos actos organizados por el Club Ciclista de Estella, que este año ha conmemorado sus bodas de plata.

ITINERARIO DE LA "VOLTA" A CATALUÑA

Barcelona. (Alfil). — Un total de 1.228'650 kms. recorrerá por carreteras de Cataluña la 56 edición de la "Volta", organizada por la sección ciclista de la Unión Deportiva Sants se disputará de los días 8 al 15 de próximo mes de septiembre.

Una etapa prólogo, contra reloj individual, de 4'750 kms. será la que establecerá las primeras diferencias en la clasificación general, y tendrá por escenario el circuito urbano de Amposta, el miércoles, día 8 de septiembre.

Al día siguiente, se disputará la primera etapa larga de la competición, que se desarrollará entre Amposta y Almacellas, con 204 kilómetros de recorrido y con solo un puerto puntuable para el premio de la montaña, el collado de Lilla, de tercera categoría.

Al día siguiente, 10 de septiembre, se disputará la segunda etapa entre Almacellas y Sort, con 191'9 kms. de recorrido y con el puerto de Canto, puntuable para el premio de la montaña de primera categoría.

El 11 de septiembre la tercera etapa será de 154'7 kms. y tendrá su salida en Oliana para finalizar en Mollet. Como único escollo los corredores encontrarán el alto de Folqués puntuable para el premio de montaña de tercera categoría.

El domingo, por la mañana, los ciclistas estrenarán una etapa inédita en las carreras ciclistas en Cataluña. Las populares Ramblas serán cerradas al tráfico y serán el escenario donde los corredores disputarán el primer sector de la cuarta etapa. Darán un total de 15 vueltas a un circuito de 2'3 kms.

Por la tarde, nuevamente por carretera, tendrá efecto el segundo sector, también en línea, entre Mollet y Manresa, con 112'6 kms. de recorrido y con el puerpo de Els Bruchs puntuable, para el premio de montaña en tercera categoría. Esta etapa llevará la dedicatoria In Memoriam a Santisteban, víctima de un fatal accidente en el "Giro".

El lunes, día 13 de septiembre, los corredores se trasladarán de Manresa a Plaza de Aro, después de cubrir 208'7 kms. por carretera. En esta ocasión el único puerto puntuable de la etapa se halla en la misma meta, ya que el alto de Masnou es el punto donde finaliza la etapa del día.

La sexta etapa se disputará el día 14, entre Playa de Aro y el alto del Turo del Home, en el Montseny, puntuable para el premio de montaña de primera categoría. Esta etapa, aunque no es la más larga sí es la más dura, ya que el otro puerto puntuable para el premio de la montaña, el de la Pedra Llarga, también es de primera categoría, aunque su dureza no alcanza la del Turo del Home, que es el techo de la Vuelta con sus 1.600 metros de altitud.

Y el miércoles, día 15 de septiembre, la última etapa, dividida en dos sectores, el primero contra reloj individual, entre Sant Celoni y Argentona, con 28'6 kms. de recorrido, para finalizar por la tarde con el segundo sector en línea entre Mataró y Sitges, con 134'7 kms. etapa que no es de gran dureza por su trazado pero sí será rompepiernas para los castigados corredores, ya que en su recorrido hallarán puertos puntuables para el premio de la montaña de tercera categoría, los de Vallensana, Tibidabo y Creu de Aragall.

Sitges, será la meta final de la 51 Vuelta Ciclista a Cataluña, para los corredores que consigan superar todos los escollos de su difícil trazado.

Con anterioridad, el día 7 de septiembre, se disputará la carrera que es el preludio de la "Volta" el trofeo Masferrer, con 161 kms. de recorrido y con los puertos puntuables para el premio de la montaña de la ermita del Remedio y Mas de Barberans.

En cuanto a los equipos inscritos, figuran con seguridad los cuatro españoles, formados por Kas, Super Ser, Novostil y Teka. En cuanto a la representación extranjera existen estrechos contactos con varios representantes de clubs extranjeros, con la casi seguridad de la inscripción de Laurent, corredor que tan magnífico papel realizó el pasado año.

Vuelta a Suiza

ROMERO sigue de líder con PESARRODONA a 1-07

En Suiza se corrió la novena etapa de la Vuelta a este país, que registró el triunfo del helvético Ivan Schmid delante del neozelandés Bond le y del belga Malfait. La general no ha experimentado cambios y, después de esta etapa, queda establecida así:

1 Andry Romero, 6-41-11.
2 Kuipers, a 9".
3 Martins, a 22".
4 Pollentier, a 1-03.
5 Pesarrodona, a 1-07.
6 Bert Pronk, a 1-20.
7 Maertens, a 4-09.
8 Julien, a 6-29.
9 Boishardy, a 7-02.
10 Thureau, a 8-01.

NODO de SUCESOS

Un proceso por robo de tres pesetas costó casi un millón, en FILIPINAS

Otro holandés se fuga de una cárcel española sin dejar rastro

UN PROCESO POR ROBO DE 50 CENTAVOS HA COSTADO CERCA DE UN MILLON DE PESETAS

Manila. (Efe-Reuter). — Un proceso judicial para determinar quién robó cincuenta centavos (unas tres pesetas) ha costado 100.000 pesos (922.500 pesetas), el final ha sido declarar no culpables a los dos acusados.

El caso se inició al denunciar el conductor de un triciclo-taxi, a dos pasajeros por creer que le habían quitado los cincuenta centavos hace 19 meses.

OTRO RECLUSO HOLANDES, FUGADO DE UNA CARCEL ESPAÑOLA

Jerez de la Frontera (Cádiz). (Cifra).—Un recluso holandés de 23 años, Antonio Henrikus Theodorus Coseerbosch, que cumplía condena en la prisión de Jerez por tráfico ilegal de drogas, ha conseguido fugarse del establecimiento sin dejar el menor rastro de su paradero.

La evasión se cree que la realizó alrededor de las cinco de la tarde de ayer, día del Corpus, según se ha informado al corresponsal de Cifra en medios competentes.

Esta evasión de un súbdito holandés de una prisión se produce a los pocos días de la que protagonizaron otros cuatro presos de la misma nacionalidad de la prisión de Cádiz, en la que igualmente cumplían condena por contrabando de drogas.

Antonio Henrikus Theodorus se encontraba redimiendo condena por el trabajo como ordenanza de puerta en la prisión, por orden de la superioridad y debido a ello contaba con una cierta movilidad y confianza dentro del establecimiento penitenciario, por lo que le sería relativamente más fácil salir de la prisión.

Según se cree, el evadido debió de contar con la colaboración de algún familiar o amigo fuera de la cárcel, que le ayudaría a escapar.

La policía jerezana ha iniciado las correspondientes gestiones para su localización y captura.

SE OFRECE A MORIR EN LUGAR DE LOS MERCENARIOS QUE RECLUTO

San Diego (California), (Estados Unidos). (Efe). — El reclutador de los tres mercenarios norteamericanos para los que, juntamente con los restantes diez británicos, ha solicitado la pena de muerte el fiscal del Tribunal que los juzga en Luanda, se ha ofrecido a ser fusilado en lugar de ellos.

El reclutador, David Bufkin, de 39 años, ha declarado en una entrevista que ha telegrafiado al Gobierno angoleño para aceptar la plena responsabilidad de la conducta de los mercenarios, en cuyo lugar se ofrece a ser fusilado, ya que ellos no son criminales de guerra en ningún sentido

Bufkin añadió que estos tres mercenarios norteamericanos formaron parte del grupo de 15, que él envió a Angola una vez que aceptaron la oferta de la CIA de pagarles 2.000 dólares (134.000 pesetas) al mes.

INTERVENCION DE 76 KILOS DE COCAINA

Wáshington. (Efe) — Inspectores del Servicio de Aduanas han intervenido el mayor alijo de cocaína hasta la fecha, por un total de 76 kilos, que a precios del mercado negro hubiera alcanzado un valor de 38 millones de dólares (2.546 millones de pesetas) anuncia el Departamento del Tesoro.

La cocaína fue intervenida el jueves en Tampa, Florida, en un caso en el que estuvo implicado el barco bananero «EA», de bandera panameña.

El barco fue sometido a vigilancia especial a su llegada procedente de Colombia, pues estuvo mezclado en otros tres casos de estupefacientes en los dos últimos años.

El personal de Aduanas vio cuando eran entregadas a través de una tronera bolsas de plástico verdes a varios marineros que se encontraban en los muelles. Los marineros consiguieron escapar y las autoridades intervinieron 87 bolsas con cocaína.

No se han practicado detenciones.

Inundaciones en Birmania:

Tres muertos y más de cien mil damnificados

Rangún. (Efe-Reuter) — Tres personas han muerto ahogadas y más de 100.000 se encuentran sin hogar, a consecuencia de las inundaciones que afectan a toda la costa del Estado de Arakan, al oeste de Birmania, según informa hoy el periódico «Mirror».

SUS PROBLEMAS DE SIEGA, RESUELTOS

Por la «mini-segadora SHEEN», 2,5 HP.
Que siega donde otras no siegan.
FERRETERIAS BAHIA
Calle Isabel II, Esq. a Cádiz. Telf. 21.04.34 SANTANDER
(Solicite referencias y demostraciones).

La Compra de apartamentos

Comprar apartamento es una inversión importante. Hay que buscarlo con paciencia y elegir sin prisa. Mientras usted encuentra el apartamento, su dinero espera perdiendo el tiempo. Mal negocio. Dinero que pierde el tiempo... no gana dinero.

¿Por qué tener muerto el capital? Usted puede guardarlo "vivo" rentando tranquilamente hasta el 8% en una Cuenta a Plazo del Hispano.

¿A qué plazo? Al que le convenga: Puede colocar, a tres o seis meses, la cantidad que necesite invertir pronto, cobrando el 4,5 o el 5,5%. El resto puede dejarlo en espera, a uno, dos o tres años, cobrando el 6%, el 7% o el 8% de interés, respectivamente.

En tres años, por ejemplo, un millón al 8% se convierte en 1.259.700 pesetas. Y su dinero no queda necesariamente bloqueado. Si le hace falta, usted puede acordar con el Hispano el disponer de fondos con un interés diferencial del 1%.

Sobre otras fórmulas para administrar bien su patrimonio, le informaremos en persona. Y también sobre créditos para colaborar en sus inversiones.

Mientras tanto, en las Cuentas a Plazo del Hispano, el dinero en espera gana dinero.

Tranquilamente.

BANCO HISPANO AMERICANO

Cuenta a Plazo del Hispano.
Dinero en espera que gana dinero.

A.B.E. 11225

†

LA SEÑORA

Doña Cecilia Charro Alija

Falleció en Dueñas (Palencia) el día 17 de junio de 1976
A los 45 años de edad
Después de recibir los S. S.
D. E. P.

Su apenado esposo Tomás de la Rosa Martín; hijos José-Luis y Tomás de la Rosa Charro; madre Porfiria Alija, madre política Alberta Martín; hermanos Tomás e Isabel Charro Alija; hermanos políticos, sobrinos, tíos, primos y demás familia,

Suplican una oración por su alma.

Casa mortuoria: Calle Candelas, número 2. Dueñas.
Finisterre, S. A.
Pompas Fúnebres: Nuestra Señora de la Calle
El funeral y la conducción se celebró, hoy día 18, en Dueñas.

†

LA SEÑORA

Doña Trinidad Cebrián Abad

Falleció en Palencia
el día 17 de junio de 1976
A los 83 años de edad
Después de recibir los S. S.
D. E. P.

Su apenada hija Serapia Pampliega; hermano Francisco; hermanas políticas Germana Garrán, Segunda Martínez; nietos Carlos y Pilar Martínez, bisnietos, primos y demás familia,

Suplican una oración por su alma.

Funeral y conducción: Tuvo lugar hoy día 18, a las doce.
Misa de familia: Hoy día 18, a las siete de la tarde.
Iglesia parroquial: San Ignacio y Santa Inés.
Casa doliente: Paseo del Otero, número 90.
«El Ocaso»
Pompas Fúnebres: Hontiyuelo

Federación Palentina de AJEDREZ

Por la presente se convoca a todo jugador que no haya cumplido 20 años, esté o no federado, a que concurra el próximo día 21 de los corrientes, a las ocho de la tarde al Círculo Mercantil e Industrial, segunda planta, donde se efectuará el sorteo para jugar el Campeonato Provincial Juvenil, que obligatoriamente se juega todos los años por estas fechas.

Por la Federación Palentina de Ajedrez, el **Secretario.**

IBERDUERO, S. A.

CORTE DE SUMINISTROS

Día 20, domingo

De 8 a 10 horas: Sectores en Palencia «Levante», «Extremadura», «Pan y Guindas», Avenida de Cuba y centros de transformación particulares, Mataderos Frigoríficos, Central Lechera y Sunesa.

De 8 a 14 horas: Línea de alta tensión E. T. D. Los Angeles, Venta de Baños.

El horario es aproximado.

Romagos disculpas a los señores abonados por las molestias que se les puedan ocasionar.

M.C.D.2022

Se ayudará a los damnificados por la sequía

(Viene de primera página)

Pero es algo más lo que necesitamos para la corrección definitiva de unos problemas que podrían reproducirse con una desoladora frecuencia, mermando la capacidad generadora de renta del sector agropecuario.

Es algo mucho más importante que esperamos conseguir de vuestra pasión al servicio de ese campo. Nos estamos refiriendo a las obras hidráulicas, que constituyen el arrebato doloroso de la España seca.

Sabemos, señor ministro, que seréis muy capaz porque la fuerza y el talante no os falta, de hacer posible que nuestros recursos hidráulicos, en los que la naturaleza no ha negado su prodigalidad en los niveles precisos, para que la abundancia de los regadíos reduzca a la mínima expresión el azaroso riesgo de la climatología adversa.

Y en definitiva, señor ministro, los hombres de esta provincia confían en que al tener en vosotros un amigo puedan vencer a los elementos cuando éstos pretendan convertirse en sus enemigos».

RUEDA DE PRENSA DEL MINISTRO

Hacia las ocho y media de la tarde, el ministro de Agricultura, don Virgilio Oñate Gil, en compañía de las personalidades de su Ministerio y del gobernador civil de Valladolid, don José Estévez, se reunió con los periodistas.

—Nuestra jornada de hoy comenzó a las nueve de la mañana, cuando nos detuvimos en Labajos, provincia de Segovia, donde nos reunimos con un grupo de agricultores, pudiendo apreciar la gravedad de los daños y la entereza de los agricultores ante esta difícil situación que ha provocado la sequía. Fuimos, después a Arévalo, provincia de Avila. En Villalpando pudimos hablar con casi un centenar de agricultores. En Grajal de Campos hemos podido asistir a la procesión del Corpus, que es muy hermosa. Este viaje ha tenido por objeto el completar, siquiera fuese en unos pocos puntos, pero de una forma directa, la información sobre los efectos de la sequía. El viaje a todas las zonas afectadas se completará por mí y personas del Ministerio, si bien en el Consejo de Ministros del viernes informaré ya al Gobierno sobre este problema. La reunión con los gobernadores civiles, presidentes de Cámaras Agrarias y presidentes de Diputaciones de estas nueve provincias, aporta una información valiosa.

—¿Qué soluciones se han previsto?

—Se ha hablado, como es natural, de problemas inmediatos y de soluciones también a medio plazo. Mi impresión personal es que, sin duda, es un asunto serio y las soluciones deben permitir a los agricultores hacer frente a tan grave situación. Un primer aspecto ha de referirse a la reducción o supresión de obligaciones económicas, moratorias de todo tipo y de otra parte aportaciones en dinero y especie para los nuevos cultivos.

—¿Qué puede decir el ministro de Agricultura al labrador afectado por esta sequía?

—En Labajos, un agricultor me dijo: «No se preocupe, señor ministro, nosotros estamos aquí para ayudarle». El ministro no se quedará atrás, puesto que queda con su ayuda.

—En la reunión que acaban de celebrar, ¿han llegado a una evaluación de los daños?

—Tenemos cifras, pero es prematuro hacerlas públicas. Estamos pendientes de la evaluación de las Cámaras Agrarias para contrastarlas con las nuestras. A mediados de la semana que viene podremos disponer de datos correctos. De todas formas es un problema muy grave.

—El señor ministro no emplea la palabra catástrofe.

—No, no me gusta. Tampoco me parece correcto. La catástrofe realmente se produce cuando no es posible superar sus efectos. Entonces cabría la declaración de zona catastrófica. Pero es nuestro propósito ir a la superación de sus efectos.

—No obstante, ¿se podría, al menos hablar de porcentajes?

—En la zona del Duero las pérdidas no están por bajo del 25 por ciento y acaso no lleguen al 50. En algunos puntos claro es que llega al ciento por ciento. El daño ha sido mayor en el trigo que en la cebada. El problema de los pastos reviste especial gravedad y sólo podrá paliarse proporcionando a los ganaderos piensos a precios convencionales. En el caso de la ganadería hay que evitar las ventas a bajo precio. Por ello en algunas regiones eminentemente ganaderas como Salamanca se les están proporcionando pastos sin haberse fijado aún el precio.

—¿Si continúa la sequía?

—Puede llegar a producirse problema de abastecimiento de agua.

—¿Qué otros problemas se derivarán de esta catástrofe? Pienso en los laborales, por ejemplo.

—Son necesarias las aportaciones de otros Ministerios como el de Hacienda y Trabajo. La reducción de la cosecha en forma tan sensible planteará, desde luego, un problema de paro, uno de los efectos de esta situación que es necesario paliar.

—¿Si el Plan de Tierra de Campos se hubiese llevado a efecto, esta zona, una de las más afectadas, no hubiera sufrido menos?

—Es difícil determinarlo. Piensen ustedes que se ha producido la sequía incluso en zonas transformadas, que en algunas zonas no ha sido posible regar.

—Las sequías se producen dentro de unos ciclos, aunque sea difícil determinarlos, ¿se ha pensado en la prevención de situaciones como ésta?

—El labrador, cuando asegura su cosecha, ya tiene ese gesto de prevención aplicando parte del beneficio de los buenos años para el malo. Pero, desde el Ministerio y a largo plazo, no es sólo este problema, sino toda la estructura de la agricultura la que se pretende planificar; pero no en el sentido de una política agraria, porque la agricultura la hacen los agricultores. Es un hecho cierto que la agricultura no es uniforme en España. Por ello es necesaria una descentralización a través de regiones, como se ha emprendido. Allí se lleva a cabo la planificación del trabajo y la redacción de los programas, pero en colaboración con las Cámaras Agrarias. La agricultura es diversa en cada región, pero cada región es razonablemente homogénea. Desde el Ministerio se pretende que en cada región la acción agraria sea desarrollada por los propios agricultores.

CIRCULOS DOCTRINALES "JOSE ANTONIO".-Palencia

El próximo martes día 22, a las 8'30 de la tarde en la capilla de la Orden Tercera de San Francisco (junto a la iglesia de los Padres Jesuitas), estos Círculos Doctrinales celebrarán una misa por el eterno descanso del camarada vilmente asesinado por Dios y España CARLOS ALBO LLAMOSAS, jefe local del Movimiento de Basauri, así como miembro de los Círculos Doctrinales «José Antonio» de Vizcaya.

Por esta nota se invita a cuantos deseen sumarse a este acto.

Atentado de la extrema derecha en Madrid

Fueron destruidos un despacho laborista y un club juvenil

MADRID. — Daños causados en los locales de un club juvenil y de un despacho laborista en la calle Juan Zofío, en el barrio de Usera por la explosión, en la madrugada pasada, de dos cargas. No hubo que lamentar víctimas. — (Foto Cifra Gráfica).

Madrid, 17. (Cifra).—Dos cargas explosivas han destruido, en la madrugada de hoy, los locales de un club juvenil y de un despacho laborista en la calle Juan Zofío, en el barrio de Usera. Los locales quedaron totalmente destruídos, aunque no ha habido que lamentar desgracias personales.

Las Asociaciones de Vecinos y otras entidades de este barrio madrileño, de Usera, han responsabilizado el hecho a la "extrema derecha".

Las mismas fuentes indicaron que "esto es la culminación de una serie de amenazas y agresiones que grupos organizados de extrema derecha han venido realizando en los tres últimos años en esta barriada», manifestó a Cifra Emilio García Horcajo, uno de los tres abogados laboristas que desarrollaban su misión en el local destruído.

El local quedó completamente destrozado al hacer explosión dos artefactos, alrededor de la una y media de la madrugada, al parecer, colocados en dos paredes laterales del mismo.

El pequeño edificio de una planta albergaba al club juvenil de la parroquia de San Juan de Avila y servía de despacho a los abogados laboristas Emilio García Horcajo, Pilar Fernández García e Isabel Santos González.

El local, de forma rectangular, conserva después de las dos explosiones registradas esta madrugada, dos de sus tres paredes. La cuarta es el muro maestro de una vivienda de tres pisos que no ha sufrido absolutamente ningún daño.

COMUNICADO A LA OPINION PUBLICA

Los vecinos y entidades del Barrio de Usera hicieron público hoy un comunicado destinado a la opinión pública en el que indican que ante la cadena de atentados y amenazas que vienen registrándose desde hace tiempo han exigido de las autoridades el inmediato esclarecimiento de los hechos, así como la detención y castigo de los autores y resarcimiento de los daños sufridos.

Asimismo, se indica en el comunicado que en los últimos años fueron objeto de agresiones el párroco de la iglesia Virgen de la Fuensanta y el de la de San Juan de Avila. También se registraron atentados contra Comunidad de Cristianos de la parroquia de San Juan de Avila.

"Los hechos anteriores —indica la nota— entran dentro de una ola de violencia desencadenada a nivel nacional por grupos de extrema derecha perfectamente conocidos e inmunes, pese a las múltiples denuncias que se han dirigido contra ellos y pese a las solemnes promesas que el ministro de la Gobernación señor Fraga Iribarne, ha expresado a los medios de información de no consentir ningún tipo de terrorismo".

CALVO SERER, en libertad bajo fianza

Madrid, 18. (Cifra). — Minutos antes de la una y media ha salido de la Prisión Provincial de Carabanchel, Rafael Calvo Serer, cuya libertad provisional fue decretada esta mañana por el juez.

La noticia le fue comunicada a las 12,35 y, a la hora antes indicada, salió de la Prisión en compañía de Antonio García Trevijano, que había entrado momentos antes.

En la puerta le esperaban numerosos amigos, entre ellos, Marcelino Camacho, José Zubía y José Joaquín Díez Aguilar, así como un grupo de periodistas y fotógrafos.

Durante su estancia en la cárcel, declaró: «Todo ha ido muy bien; ha sido muy interesante, pues hay gente muy valiosa y muchos amigos, con los que he tenido la oportunidad de pasar 15 días».

Junta general de accionistas del Banco de Crédito e Inversiones

En ausencia de D. Rafael Gil-Casares Pérez, Presidente del Consejo de Administración del Banco de Crédito e Inversiones, D. Javier Millet, Vicepresidente de dicha Entidad, presentó a la Junta General de Accionistas, celebrada el día 1 de junio en la sede social de Santiago de Compostela, la Memoria y Balance General correspondientes al ejercicio de 1975.

Cabe destacar, de su amplio informe, los siguientes puntos:

1) **Durante el año 1975 se mantuvo el clima depresivo de la economía española, hasta el punto de que el Producto Interno Bruto creció menos de 1%. La demanda de inversión, uno de los indicadores claves de la actividad económica, creció en un 3,5% menos que el año anterior.**

2) **Durante los cuatro primeros meses del presente año han aparecido algunos signos esperanzadores de reactivación —en especial el aumento del consumo de energía eléctrica y el incremento del índice de producción y de la demanda de consumo— que hacen suponer el repunte de la economía española.**

3) **Pese al clima depresivo, que se reflejó, como es natural, en el hacer bancario, el Banco de Crédito e Inversiones se movió, durante 1975, bajo el signo de la expansión: sus recursos propios crecieron en un 22,93%, recursos a los que hay que añadir 164 millones más de capital suscrito y no desembolsado: los fondos ajenos aumentaron un 18% y se abrieron 16 sucursales más: doce en Galicia, con miras a completar y reafirmar la dimensión regional del Banco, tres en Andalucía y una en Las Palmas de Gran Canaria. De esta forma el Banco siguió ampliando su red de sucursales con objeto de poder ir ofreciendo a su clientela un servicio cada vez más amplio y especializado.**

4) **El ejercicio de 1975 ha sido claramente satisfactorio, no sólo por los resultados obtenidos sino también en términos de crecimiento de a Organización y en perspectivas de futuro. Por ello el Banco de Crédito e Inversiones se propone continuar la línea de expansión ya trazada y seguir extendiéndose por la geografía española. Para 1976 se ha previsto la apertura de dieciséis nuevas sucursales, nueve en Galicia y siete en capitales de provincia.**

5) **El esfuerzo llevado a cabo y los resultados obtenidos se deben, en muy buena medida, a la eficaz labor y elevada cohesión del equipo humano de la Organización.**

EL EJERCICIO DE 1975 EN CIFRAS (31-12-75)

Capital desembolsado, 810 millones de pesetas.

Capital suscrito y pendiente de desembolso, 162 ídem.

Reservas, 168'8 ídem.

Recursos ajenos, 12.462,2 ídem.

Beneficio neto, 72,4 ídem.

Número de sucursales: 36.

Oficinas de Representación: Londres.

EL TIEMPO

Sin cambios

Madrid, 18. — (Crónica especial del tiempo, por «Nimbus», para «Cifra»).

La tónica predominante del tiempo es la inmovilidad, puesto que hoy será en todas las regiones españolas muy similar al de días anteriores.

—GALICIA. — Escasez de nubes en líneas generales con temperaturas moderadas y más bien altas en el interior y en las Rías Bajas.

—CANTABRICO. — Intervalos de nubosidad abundante, con vientos flojos y temperaturas moderadas

—MESETA NORTE. — Nubes y claros por toda la región, siendo algo más abundantes aquéllas por la tarde, con formación de núcleos tormentosos muy aislados.

—EBRO Y CATALUÑA. — Pocas nubes en líneas generales aunque por la tarde pueden ser más abundantes dando lugar a algún chubasco tormentoso débil y aislado, especialmente en zonas montañosas y sus proximidades. Las temperaturas seguirán altas.

—MESETA SUR. — Ambiente en general soleado, con nubosidad algo más abundante por la tarde y riesgo de alguna tormenta aislada, con temperaturas sin grandes cambios, es decir, altas pero sin agobios.

—LEVANTE Y SURESTE. — Nubes y claros en el cielo, con régimen de brisas en la zona costera y temperaturas en general altas, especialmente en el interior.

—BALEARES. — Pocas nubes, con riesgo a última hora de tormentas aisladas. Temperaturas moderadamente altas.

—ANDALUCIA. — Ambiente en general soleado, seco y estable con alguna nubosidad vespertina. Temperaturas en general altas en el interior y moderadas en las zonas costeras.

—CANARIAS. — Nubosidad abundante e intervalos especialmente al norte de las islas y temperaturas en general muy agradables.

Se cierra la campaña electoral en ITALIA

Democristianos, comunistas y socialistas conseguirán el 80 por ciento de los votos

ROMA.—Francesco De Martino, derecha, líder del partido Socialista italiano, y el líder socialista portugués Mario Soares, fotografiados en la Plaza de los Santos Apóstoles durante una reunión política ante las próximas elecciones del 20 de junio. En segundo término millares de personas asisten a dicha reunión. Telefoto Upi-Cifra)

Roma, 18. (Efe). — Con los últimos grandes mitines de masas, en las principales ciudades del país, y el llamamiento final de todos los partidos a los electores desde las pantallas televisivas, se cierra hoy la campaña electoral en Italia.

Después de 45 días de propaganda, a través de miles de mitines y de una amplia labor publicitaria —en la que no han faltado algunas innovaciones, como la acción directa, a la americana, de los candidatos— ha llegado la hora de la verdad. El veredicto que el domingo y lunes próximo darán los casi cuarenta y un millones de electores a través de las urnas.

Las posiciones de cada partido están ya definidas. No han variado prácticamente a lo largo de discursos, entrevistas e intervenciones. Todo el debate electoral se centra, fundamentalmente, sobre la posibilidad de un aumento de sufragios del partido comunista que, les allane el camino del poder o, al menos, de una participación en el Gobierno. Esto es lo que piden, lógicamente, los propios comunistas, que anoche realizaron una gran manifestación en Nápoles, una de las siete ciudades italianas con administración de izquierda y alcalde comunista.

También los socialistas insisten en la formación de un Gobierno de emergencia, sin exclusión del partido comunista. Aunque hacen notar que no se puede pensar en gobernar al país sin la Democracia Cristiana y que la participación del P. C. I., no tendría por qué implicar su presencia en el Gobierno, aunque sí en una mayoría parlamentaria. El caso, para los líderes del P. S. I., es no dejar a los comunistas en la oposición, usufructuando las ventajas de ello, pero, después —como ha sucedido ya precedentemente— apoyando proyectos gubernamentales subterráneamente.

El cierre de la campaña socialista ha tenido un carácter particular: el eurosocialismo. De Martino, secretario del partido, ha querido replicar a la imagen del "eurocomunismo", ampliamente presentada a los electores por el P. C. I. con un acto de masas en Roma, al que asistieron los líderes socialistas portugués y francés, Mario Soares y Francois Mitterrand.

Aunque los modelos lusitano y galo no ofrezcan muchas similitudes, ambos ofrecen a los italianos sus ejemplos. Por parte de Miterrand, se insiste en la estrategia de la unión de la izquierda y explicó el programa común que ha llevado a socialistas y comunistas en el país transalpino a rozar la mayoría. Soares, en cambio, explica que no todas las situaciones son iguales y que en Portugal "no es posible una cooperación con el partido comunista" planteando la tarea de la socialización como misión única del P. S. P.

Los socialistas italianos, sin rechazar la idea del "programa común" francés, consideran que, en Italia, los tiempos no están maduros, porque tiene sus serias reservas sobre la línea política occidentalista del P. C. I., al que piden una mayor revisión.

Siempre en tono dialéctico y prácticamente sin un programa propio y concreto que presentar a los electores, la Democracia Cristiana cierra su campaña con un doble y rotundo "no", al compromiso histórico entre católicos y marxistas, de una parte y al ingreso de los comunistas en el poder. En cambio, insisten en proponer "relaciones preferenciales" a los socialistas que éstos rechazan.

La rigidez de las posturas de estos tres partidos, que, lógicamente deberían sacar de las urnas casi el 80 por 100 de votos, hace imprevisible el futuro político post electoral. La posibilidad de formar Gobierno es incierta, aunque se espera que unos y otros, como de hecho lo han reconocido socialistas y comunistas, luego sean algo más flexibles.

Modificado el DECRETO-LEY de las cuatro convocatorias universitarias

Deberán abandonar el centro los que no aprueben ninguna asignatura de primero en junio y septiembre

Madrid, 18. (Cifra). — La permanencia en la Universidad de los alumnos de todos sus centros estará limitada según establezcan los estatuos de cada Universidad y dicha limitación no podrá ser inferior a dos cursos más de los previstos en los respectivos planes de estudios de cada carrera, según establece un real decreto-ley de la Jefatura del Estado que hoy publica el "Boletín Oficial del Estado".

Los estatutos de cada Universidad precisarán, entre otros, los extremos siguientes: Procedimiento para establecer el número de convocatorias por asignatura a que tienen derecho los alumnos, dentro de un límite de cuatro y máximo de seis. Forma en que las juntas de gobierno han de aplicar lo dispuesto y tipo de enseñanza de realización de los exámenes correspondientes en las dos últimas convocatorias, que tendrán lugar ante tribunales constituídos por tres profesores numerarios.

Las convocatorias a que se refiere este real decreto-ley se computarán sucesivamente, entendiéndose agotadas en cada caso aunque el alumno no se presente a examen, siempre que se hubiere matriculado.

Los alumnos del primer curso que en las convocatorias de junio y septiembre de un año académico no hayan aprobado ninguna asignatura, sin que haya causa que justifique su incomparecencia a examen, no podrán proseguir los estudios en la Facultad o Escuela en que hubiesen estado matriculados.

Hasta tanto se aprueban los estatutos definitivos de las distintas Universidades, los alumnos de Facultades, Escuelas Técnicas Superiores, Escuelas y Colegios Universitarios matriculados en cursos distintos al primero, podrán solicitar de la junta de Facultad o Escuela la ampliación de dos convocatorias más de las cuatro establecidas.

Los exámenes correspondientes a estas dos nuevas convocatorias se juzgarán por tribunales constituídos por tres profesores numerarios designados por la junta de Facultad o Escuela.

Lo dispuesto en este real decreto-ley se aplicará a los alumnos que cursen estudios universitarios a la entrada en vigor del mismo respecto a las asignaturas en que estuviesen matriculados por primera vez en el curso 1975-1976.

El presente real decreto-ley del que se dará cuenta inmediatamente a las Cortes, entrará en vigor al día siguiente de su publicación en el "Boletín Oficial del Estado".

Crecen los disturbios raciales en Sudáfrica

(Viene de primera página)

los de habla «afrikaans» (holandés sudafricano) de la República.

En cuanto a los disturbios surgidos esta mañana en Durban, no se sabe aún el número de víctimas que haya podido haber. A los universitarios de color se han unido pandillas de jóvenes procedentes del «ghetto» negro, los cuales —como sucedió en Johannesburgo— se dedican frenéticamente al pillaje y al saqueo de establecimientos, especialmente tabernas y bodegas, muchos de los manifestantes ebrios, conforme ha informado la autoridad policial.

Esta mañana, dos grandes columnas de humo señalaban sendos incendios, una, del centro de edificios administrativos de la ciudad bantu, otra, desde un nuevo hotel, que arde por entero.

En tanto que la policía trata de atajar y dominar la situación en Durban y sus afueras, los heridos y lesionados que se registran en el curso de los disturbios son llevados a tres hospitales habilitados al efecto. Un portavoz de uno de los centros sanitarios ha manifestado que, entre los atendidos, figura un número crecido de personas que presentan cortes o incisiones producidas por botellas rotas, una de las armas improvisadas predilectas de los amotinados.

En cuanto a la situación hoy, en Soweto, núcleo indígena ubicado a 24 kilómetros al sur de Johannesburgo, parece que la población va volviendo a la normalidad en la jornada de este viernes. Sin embargo, en el lado opuesto de Johannesburgo, en otro centro residencial nativo, el de Alexandra, las bandas de muchachos negros han comenzado a vagar por la ciudad formando "guerrillas urbanas" que asaltan comercios o los prenden fuego indiscriminadamente".

En la localidad de Boksburg, centro industrial sito a 56 kilómetros al noroeste de Johannesburgo, los airados manifestantes de color volcaron e incendiaron seis autobuses.

Volviendo a la situación de hoy en la capital del Natal, el jefe superior de policía de Empangeni, brigadier B. S. Peters, ha declarado que centenares de estudiantes de la Universidad de Zululandia Den'Gove, a 18 kilómetros de su comandancia, incendiaron varios edificios sitos en el «campus». Otros grupos de jóvenes negros atacaron a la policía y a transeuntes blancos en Sunrise, a 440 kilómetros al sur de Johannesburgo.

Hasta ahora —informa la policía— han sido detenidos hasta 208 negros, en toda la República, como consecuencia de los disturbios. La mayoría de estos arrestados estaban armados.

Libros para contabilidad

Copiadores de cartas

I. Gráficas DIARIO - DIA
Mayor, 99

I. Gráficas DIARIO - DIA
Mayor, 99

Atraco a mano armada en un club

Madrid. (Cifra).—Un individuo cometió un atraco esta madrugada en la taquilla de la sala de fiestas «Yulia», en la Plaza Tirso de Molina.

El hecho ocurrió a las cuatro de esta mañana. El atracador amenazó a la taquillera con una navaja, y, aunque ésta opuso resistencia, consiguió robar 11.000 pesetas, además de algunos rasguños en el rostro, obra de la taquillera.

La policía describe así al autor del atraco: «El sujeto representaba unos 40 años de edad, de baja estatura, cabello castaño, sin ser excesivamente largo y vestía pantalón gris y camisa amarilla clara, presentando ésta una rotura lateral. Mostraba aspecto de hombre de campo u obrero de ínfima categoría».

El nombre de la taquillera que arañó al atracador es: Mercedes Vaquero Roa.

M.C.D.2022

Información Municipal

Celebró sesión la Comisión Permanente

La Comisión Municipal Permanente celebró sesión ordinaria a la una de la tarde, en el despacho de la Alcaldía-Presidencia. Presidió el alcalde, don José María Garrachón Juárez, asistiendo los tenientes de alcalde señores Illera Paisán, Pérez Niño, López Santos y Alamo Salazar.

Asimismo se hallaban presentes el secretario accidental, señor Del Barrio y el interventor de fondos, señor Hernández.

Aprobada el acta de la sesión anterior, se pasó al desarrollo de los asuntos que figuraban en el "orden del día".

Se vieron expedientes de don Manuel Sambada García, para ampliación de carnicería y despacho de pan y de don Francisco Bonas Castellsagues, en nombre de Humet Hidráuricas, S. A., para instalación con destino a fabricación de tubería de polietileno. Se acordó remitirles al preceptivo informe de la Comisión provincial de Saneamiento.

Se vieron las siguientes certificaciones de obras: primera y única de arreglos de cocina, comedor y piso y puertas en la "Casa Pequeña", a favor de don Manuel Izquierdo; primera y única obras afirmado calle de Cnésimo Redondo, esquina a calle Mayor, de don Fausto Pérez Pérez; primera de O. S. E. P. S., por obras semáforos Plaza de España; primera y única por ensanche y afirmado calle de Menéndez Pelayo, a don Fausto Pérez Pérez y a Sociedad Ibérica de Construcciones Eléctricas, por instalación de semáforos en carretera de Valladolid. Todas las certificaciones fueron aprobadas por la Comisión Municipal Permanente.

En el capítulo de contratación se vieron propuestas para adjudicar directamente a Librería "Ferma" suministro de 68 juegos de tapas para el Padrón de Habitantes; a Pinturas "Luvix" para obras en el despacho de la Alcaldía; a Pañerías Cebrián para diversos uniformes a personal del Ayuntamiento; a Industrias "Faroca", de Valencia, para suministro de 750 chapas de metal para exacción del arbitrio sobre perros de este año; y devolución de fianza a don Angel Villaverde, para responder las obras en el Polígono "Nuestra Señora de los Angeles". Se aprobaron las propuestas de adjudicación, así como la devolución en cuestión.

Vista propuesta de la Comisión de Cultura, para conceder subvención de 15.000 pesetas a la cofradía de San Juan Bautista, para el I Concurso de altares a "San Juanillo", se concedió. También se aprobaron las propuestas de la Comisión de Cultura, para conceder 1.500 pesetas a cada uno de los 25 solicitantes para ayudas de asistencia a Campamentos y una ayuda de 2.000 pesetas a cada una de las veinte solicitantes para asistir a albergues femeninos, en el verano del año actual.

También se vieron diversas reclamaciones fiscales sobre devoluciones, autorizaciones, anulaciones, etc., por diversos cargos y motivos, a don Eutimio Martínez García, don Segundo Macho Santos, doña Pía Calderón Martínez de Azcoitia, don Cayetano Valenciano Martín, comunidad de propietarios del inmueble número 16 de la avenida de la República Argentina, don Arsenio Melero Fernández, don Angel Prieto Fuertes, don Francisco Javier García Couto, don José María Peña Jato y don Mariano Pérez Aparicio. Todas las reclamaciones fueron aprobadas de acuerdo con las propuestas formuladas.

Se examinaron los padrones de solares sin edificar y los de solares sin edificar y alturas deficientes, importantes de las cantidades de 2.666.176 pesetas y 1.094.545 pesetas, respectivamente, correspondientes al ejercicio 1976. Fueron aprobados.

Por Intervención se presentó liquidación de dietas al perito industrial don Román Ausín del Río, por asistir a Coloquio sobre problemas profesionales de técnicos medios de Administración especial de las Corporaciones locales, del 17 al 22 de mayo pasado, por importe de 8.478 pesetas, siendo aprobada.

También se aprobó relación de facturas número 11-1976, presentada por Intervención, por importe de 617.650 pesetas.

Por último, se aprobaron 50 expedientes de Plus Valía y se adjudicaron diversas propiedades de sepulturas en el Cementerio.

Asociación de Padres de Alumnos del Instituto "Alonso Berruguete"

Con el fin de cambiar impresiones para organizar el cursillo de recuperación en el verano 1976, se convoca a los padres de alumnos con asignaturas pendientes para septiembre, a reunión que se celebrará este sábado, día 19, a las doce y media de mediodía en el Instituto «Alonso Berruguete».

Los licenciados en Ciencias o en Letras que deseen impartir clases en este cursillo, pueden comunicarlo a esta Asociación, en la Secretaría de dicho Instituto.

Las clases en estos cursillos se impartirán a todos los estudiantes (con asignaturas pendientes) que lo deseen, pertenezcan o no al Instituto «Alonso Berruguete».—LA JUNTA DIRECTIVA.

Homenaje a las 'Casas Palentinas' de España, al comenzar las fiestas de AGUILAR DE CAMPOO

Pronunciará el Pregón Antonio Alamo Salazar

Aunque prácticamente han comenzado los festejos en Aguilar de Campoo, con el II Concurso Hípico Nacional, que se viene desarrollando desde el jueves del Corpus, día 17 de junio, sin embargo el comienzo oficial de las fiestas será el domingo, día 20, con el Pregón y la Proclamación de la Reina y sus Damas, como puede verse en el Programa oficial, que publicamos en las páginas dedicadas a Aguilar, en este mismo número de DIARIO-DIA.

Este comienzo oficial de las Fiestas de San Juan y San Pedro tendrá este año un matiz extraordinario, ya que en esa misma fecha y en el propio acto oficial del Pregón y de la Proclamación de la Reina y su Corte se tributará homenaje a las Casas Regionales de Palencia, en España, con motivo de conmemorarse el sexto aniversario fundacional de la Casa de Palencia, en Valladolid, entidad que este año ostenta la presidencia de la Confederación de «Casas Palentinas» en España.

El programa detallado, después de los últimos reajustes en el horario, es como sigue:

Primeramente, a las once, en el templo colegiata de San Miguel, celebración de la Eucaristía.

A continuación, a las doce de mediodía, en el Ayuntamiento, vino español servido por el Ayuntamiento, a las Casas Palentinas de España.

Por último, a la una menos cuarto, en el templo del monasterio de Santa María la Real, Pregón y Proclamación de la Reina y su corte, así como homenaje a las Casas Palentinas de España. Este acto, como en años anteriores, ha sido montado por la Delegación provincial de Cultura del Movimiento.

En este acto dirigirá unas palabras de saludo el alcalde, don Rafael Ruiz González; inmediatamente se procederá a la proclamación de la Reina y sus Damas, con imposición de bandas. A continuación pronunciará el Pregón, el cronista oficial de la provincia, Antonio Alamo Salazar. Seguidamente hará la exaltación lírica de las tierras y gentes palentinas el poeta Juan de la Cruz Serrano y por último dirigirá una breve alocución, para hacer patente la presencia de las Casas Palentinas, el presidente de la Casa de Palencia, en Valladolid, don Teodosio Garrachón Juárez.

Se complementará el acto (que tendrá una duración máxima de hora y cuarto) con la actuación del Coro-Ronda «Peña Aguilón», de Aguilar de Campoo. Se tiene prevista la terminación del act. para las dos de la tarde.

LETRAS DE LUTO

Confortado con los Santos Sacramentos, ha entregado su alma a Dios, en Palencia, don Gregorio Abad Martínez, industrial de esta plaza y socio fundador de la Cooperativa Alimenticia "San Antolín", a los 59 años de edad.

Su muerte ha sido muy sentida. El finado destacó por su laboriosidad, competencia y probidad en los negocios, así como iniciativa personal y dedicación a las tareas cooperativistas que desempeñó; siendo proverbiales, asimismo, su trato sencillo y afable y natural caballeroso, que le granjearon generales aprecios.

Expresamos nuestro pésame a su afligida esposa doña Esther González Crespo; padre político, hermanos, hermanos políticos, sobrinos, primos y demás familia, así como a la Cooperativa Alimenticia "San Antolín", por la sensible pérdida sufrida.

—A la avanzada edad de 83 años, ha fallecido cristianamente en Palencia, doña Trinidad Cebrián Abad.

La finada, destacó por sus virtudes personales y natural sencillo y bondadoso, que la hicieron acreedora a generales respetos y afectos.

Testimoniamos nuestra condolencia a su apenada hija Serapia Pampliega; hermano Francisco; hermanas políticas, nietos, bisnietos, primos y demás parientes.

—En Dueñas, ha fallecido confortada con los Auxilios Espirituales, doña Cecilia Charro Alija, a los 45 años de edad.

Esposa y madre ejemplar, la finada destacó por sus virtudes y natural bondadoso, que la hicieron merecer respetuosos aprecios.

Hacemos presente nuestro sentimiento a su afligido esposo don Tomás de la Rosa Martín; hijos José Luis y Tomas; madre, madre política, hermanos, hermanos políticos, sobrinos, primos y demás parientes.

—Se cumple el primer aniversario del fallecimiento de don Laureano de la Granja León, ocurrido en Paredes de Nava, a los 84 años de edad.

El recuerdo del finado perdura en la memoria de los que le conocieron y supieron de su iniciativa personal, trabajadora conducta, afabilidad de trato y hombría de bien, que le granjearon generales aprecios.

Expresamos nuestra condolencia a sus apenados hijos Felicitas y Laureano de la Granja Rodríguez; hijos políticos, nietos, bisnietos, hermana política, sobrinos, primos y otros parientes.

ENSEÑANZA

CENTRO HH. ANGELICAS DE SAN PABLO

C/ Inés Moro, s/n Tfno. 712914

Está abierto el plazo de matrícula para PARVULOS: primera y segunda etapa E.G.B., y primero y segundo de B. U. P.

El B. U. P. es homologado y todos los niveles están subvencionados.

Hasta quinto curso de E. G. B. se admite. También a niños.

CARTELERA

TEATRO PRINCIPAL
SALA ESPECIAL
HOY: 5-8 y 10,45 noche
La obra maestra de Fellini
"AMARCORD"
Una de las grandes superproducciones del cine
Mayores 18 años
V. O. Subtítulos en español

CINE REY D. SANCHO
Hoy: 5-8 y 10,45 noche
¡¡Sensacional estreno!!
George C. Scott
Faye Dunaway
Jack Palace, en
"OKLAHOMA AÑO 10"
Mayores 14 años

CINE ORTEGA
5-8 y 10,45. Mayores 14 años y menores con tutores
Jean Paul Belmondo y Ursula Andress, en:
«LAS TRIBULACIONES DE UN CHINO EN CHINA»
Un film de aventuras, divertido y emocionante

CINE AVENIDA
5-8 y 10.45. Mayores 18 años
Anthony Steffen, en:
«BAÑO DE SANGRE AL SALIR EL SOL»
Frente a frente dos hermanos luchan a muerte por fines distintos

CINE PROYECCIONES
Desde las 4. 18 años
«LOS ULTIMOS JUEGOS PROHIBIDOS»
y
«UNA CHICA TAN DECENTE COMO YO»

CALIFICACION MORAL:

"Amarcord", (4); "Oklahoma año 10", (2); "Las tribulaciones de un chino en China", (3); "Baño de sangre al salir el sol", (s. c.); "Los últimos juegos prohibidos, (4); "Una chica tan decente como yo", (4).

Sucesos en los pueblos

Tres mujeres heridas en accidente de coch

HUSILLOS. — Por la carretera de Carrión circulaba el turismo P-15.142, conducido por María de los Angeles Lorenzo Calle, de 33 años, vecina de Palencia, calle del General Aranaz, número 4; en una curva el coche se salió por la derecha y se estrelló contra un bloque de hormigón; la conductora resultó gravemente herida, lo mismo que Isabel Fraile Peláez, de 25 años, residente en el número 1 de la calle de Salvino Sierra; la otra acompañante, Milagros Galindo Monge, de 43 años, residente en Héroes del Alcázar, núm. 4, sufrió lesiones leves.

Sección Femenina del Movimiento

Talleres de Juventudes

Como en años anteriores, el Departamento de Formación y Participación de la Juventud de Sección Femenina, ha organizado el curso de verano de Corte y Confección y Bordados, para todas aquellas niñas y jóvenes que deseen realizarlo, teniendo en cuenta que la edad mínima ha de ser de 10 años.

Este curso comenzará el día 1 de julio y tendrá dos meses de duración. La matrícula puede hacerse hasta el día 23 en los propios talleres (Becerro de Bengoa, 8-1.º), de 4 a 8 de la tarde y a partir de esta fecha y hasta el día 31, en la Delegación Provincial de S. F. (Onésimo Redondo, número 8, cuarta planta). Las plazas son limitadas y se tendrá en cuenta el orden de matrícula

SALA DE FIESTAS **San - Gar**
VENTA DE BAÑOS
SABADO, 19. NOCHE — DOMINGO, 20. TARDE
En directo el Grupo inglés:

THE FOUR INLOVE
Show musical con 7 personas en escena
4 bellezas femeninas cantando y bailando
Salida de autocares del Bar Portón, como de costumbre

BOLSA Y FINANZAS

Cotizaciones de los mercados de valores e impresiones de la jornada facilitados por el BANCO DE BILBAO y la AGENCIA CIFRA
Correspondiente al día 18 de junio de 1976

BOLSA DE MADRID

Madrid, 18 (Cifra). — En la sesión final de la semana, partida por el jueves, día de fiesta, la Bolsa no acusó variantes, mostrándose equilibrada en general, aunque sin ofrecer una línea demasiado resistente, que repercutió en un pequeño descenso en el índice general. Por grupos los mejores dispuestos fueron bancos industriales, alimentación e inversión entre otros.

De un total de 173 clases de valores contratados en renta variable, 48 suben, 51 bajan y 74 no varían.

Indice general de la sesión: 89'17 contra 89'2.

BANCOS Y SEGUROS: Bilbao, 735—5. Central, 825=. E. Crédito, 513+5. E. de España, 520=. Fomento, 555—4. H. Americano, 420—5. López Quesada, 575—5. P. Español, 515—10. Santander, 815+26. Urquijo, 509=. Vizcaya, 512—4. Bankunión, 367+5. Unión y Fénix Español, 510=.

ELECTRICAS, GAS Y AGUA: Electra de Viesgo, 103—1. Eléctricas Reunidas Zaragoza, 101—0,5. Peesa, grandes, 111=. Idem, pequeñas, 110—1. Fenosa, 110=. H. Cantábrico, 109+0,5. H. Cataluña, 105+0,5. H. Española, 124+3. Iberduero, ordinarias, 147+1,5. Sevillana Electricidad, 112—0,75. U. Eléctrica, 105,5+0,25.

SIDEROMETALURGICAS Y MINERAS: Altos Hornos de Vizcaya, 155—1. C. Hispania, 119=. C. y A. de FF. CC., 97—7. Duro Felguera, 113+4,5. M. y Construcciones, 98=. Metalúrgica Santa Ana, 86=. Seat, 175=.

INMOBILIARIAS Y AUXILIARES CONSTRUCCION: Cristalería Española, 690=. D. y Construcciones, 650=. Inmobiliaria Metropolitana, 206+1. I. Urbis, 195=. U. Metropolitana, 495=. Vallehermoso, 209—3.

BOLSA DE BILBAO

Bilbao, 18 (Cifra). — Al concurrir la circunstancia en esta sesión final de desarrollarse entre dos días festivos, ha restado la concurrencia de público y órdenes, determinando que la actividad haya resultado reducida y que la falta de tendencia haya tenido como consecuencia una irregularidad de cotizaciones.

Se advierte en el resultado final abundancia de repeticiones, como forma de cubrir el expediente en esta sesión aburrida, dominando por lo demás las diferencias negativas, si bien revisten mayor importancia las rectificaciones de signo favorable. Cierre desigual.

Indice general: 89'25 + 0'08. Suben 20, bajan 25 y repiten 35.

BANCOS Y SEGUROS: Bilbao, 735=. Atlántico, 584—3. Central, 827=. Español de Crédito, 503+5. Guipuzcoano, 574=. H. Americano, 425=. I. Cataluña, 420=. López Quesada, 563—2. Popular Español, 520—5. Santander, 800+2. Vizcaya, 620=. Bankunión, 362=. Seguros Aurora, 2.125+5.

ELECTRICAS, GAS Y AGUA: E. de Viesgo, 106—1. E. Reunidas Zaragoza, 101=. H. Española, 124—1,5. Iberduero, ordinarias, 145+1. U. Eléctrica, 104,5—2,5.

SIDEROMETALURGICAS Y MINERAS: Aceros de Llodio, 234—6. Altos Hornos de Vizcaya, 157—3. Astilleros Españoles, 70—2. B. Wilcox, 123. C. y A. de FF. CC., 97—2. Echevarría, 156—0,5. Clarra, 590—3. Sierra Menera, 945=. U. Cerrajera Mondragón, 200=.

INMOBILIARIAS Y AUXILIARES CONSTRUCCION: Cementos Rezola, 215—2. D. y Construcciones, 645—2.

BOLSA DE BARCELONA

Barcelona, 18 Cifra). — La sesión de hoy en Barcelona se ha desarrollado dentro de un ambiente muy encalmado, con poco volumen de negocio y escasa afluencia de público. A excepción de algún sector muy concreto, no ha habido tendencia definida, quedando el cuadro de cotizaciones muy irregular.

En total se han contratado 135 clases de acciones de las que 40 suben, 47 bajan y 48 no experimentan variación.

BB BANCO DE BILBAO

ANUNCIOS POR PALABRAS

Alquileres

CULLERA, alquilo apartamento, 100 metros playa; julio, septiembre o quincenas. Razón, Tfno. 226219 de Valladolid. Horas comidas.
NECESITO alquiler piso pequeño. Teléfono 721287.
ALQUILO entreplanta terminada, 40 m2. propia oficina. Tfno. 723952.

Automóviles

DISTRIBUIDOR Pirelli. Angel Fuentes Guerra, S. A. Palencia.
PIRELLI, Correas ventilador. Angel Fuentes Guerra, S. A.
PIRELLI. Correa Industrial. Angel Fuentes Guerra, S. A.
PIRELLI. Correa cosechadoras. Angel Fuentes Guerra, S. A.
PIRELLI. Neumáticos agrícolas. Angel Fuentes Guerra, S. A.
PIRELLI. Neumáticos camión. Angel Fuentes Guerra, S. A.
PIRELLI. Neumáticos turismos. Angel Fuentes Guerra, S. A.
AUTO-Escuela «Piloto». Preparación rápida y eficaz. San Juan de Dios, 2. Palencia.
AUTOMOVILES Iglesias dispone toda clase automóviles, seminuevos. Facilidades. Palencia, 721078. León, José Aguado, 223027.
SIMCA 1.000 G. L., vendo. Lope de Vega, 23, segundo, izda.
AUTOMOVILES. Central Castellana de Crédito, financia la compra de automóviles nuevos o usados. 20 de Febrero, 5, principal. Valladolid.
VENTA furgoneta Citroen M-661.640 en Osorno. Para ofertas, Delegado provincial Compañía Telefónica en Palencia.

Enseñanzas

SE DAN clases particulares, bachiller superior, ciencias. Oposiciones. Taquigrafía. Tfno. 713647.

Fincas

NAVES industriales de cualquier superficie, en venta o alquiler. Razón, Antonio Sánchez. Plaza del Puente, 6. Tfno. 724132.

VENDO piso céntrico, 5 habitaciones, calefacción individual, 1.600.000. General Amor, 4, tercero.
VENDO o alquilo naves industriales. Razón, Maderas Hernando. Avenida República Argentina, 7.
SE VENDE piso primero, servicios centrales y garaje. Tfno. 725046.
SE VENDE piso ático con servicios centrales y garaje. Tfno. 725046.
VENTA de pisos subvencionados. Señor García de Lamo. Conde Vallellano, 1. Informes, de 8 a 10 tarde.
VENDO o arriendo local 80 m2. Razón, Tfno. 713025.
PISOS llave en mano, varios sitios. Fincas, solares, traspasos. Inmobiliaria Díaz. Plaza España.
FINCAS. Central Castellana de Crédito, financia la compra de fincas. 20 de febrero, 5, principal. Valladolid.

Ganados y aves

VENDO carnero semental. En Villameriel. Mariano Martín.
VENDO 300 ovejas, juntas o en lotes. Jesús Blanco. Meneses de Campos. Tfno. 3.
VENDO 80 ovejas recién paridas, 100 corderas y 250 ovejas lecheras. Obdulio González. Cevico de la Torre.
VENDO novillas primero y segundo parto, recién paridas, de 20 a 30 litros. Finca Rayaces. Ampudia.
VENDO 20 ovejas emparejadas. Marciano Frontela. Villerías.
SE VENDEN cerdas cubiertas por macho B belga. José Luis Macías. Astudillo.
VENDO cerdos destete. Autilla del Pino. Cleónico Trigueros.
VENDO 3 vacas abocadas a parir, tercer parto. Frómista. Baldomero Romero.
GRANJA Carro, vendo cerdos destete. Paseo Nuestra Señora de los Angeles. Tfno. 724143.
VENDO 60 ovejas emparejadas. Domiciano Caballero. San Andrés de la Regla.
VENDO 9 cerdos superiores al destete. Luisa Burgos, en Bahillo.
VENDO ternera pastera, ternero y ternera lechales. Mauro Frechilla. Becerril de Campos.
VENDO 8 cerdos cebados. Manrique. Támara.
VENDO diez ovejas emparejadas. San Román de la Cuba. Demetrio Areños.

Hospedajes

ADMITO pupilos pensión completa. Teléfono 714584.

Maquinaria y Reparaciones

NEUMATICOS, correas de ventilador, correas trapezoidales. Navamuel Casado del Alisal, E. Tfno. 711937.
SE VENDE cosechadora Braudn, modelo 405, bien de todo. Castil de Vela. Hnos. Patiño.
COSECHADORAS nuevas y seminuevas con la misma garantía, de 2.40 a 5,50 metros de corte, amplias facilidades. Precios de ocasión. Eusebio Calle. Carrión de los Condes.
COSECHADORA John-Deere modelo 970 y 2 campañas y Clayson modelo 140, 4 campañas. Garantía y facilidades de pago; entrega domicilio cliente. J. Horcajo, S. A. Dr. Sancho, 4. Segovia.
VENDO cosechadora Claas 4,20 metros de corte, en perfecto estado de funcionamiento. P. Zorrilla, 11. Teléfono 238221. Jesús Cebrián.
VENDEMOS cosechadora «Claas», 3 metros corte, usada, perfecto estado funcionamiento. Garantizada por la presente campaña. Empacadoras reparadas semi-nuevas, muy buen estado funcionamiento. Pueden verlas y tratar: Suministros de la Cruz. Avenida Modesto Lafuente, 16. Palencia.

Pérdidas

PERDIDA tarjeta visado transporte, por el Sotillo. Matrícula Palencia 3.183 A. Tfno. 712786. Se gratificará.

Trabajo

30.000 mensuales en casa, escribanos. Marcos. San Pedro Mestallón, 3. Oviedo.
SE NECESITA aprendiz de Auto Servicio Herrero. C. Cisneros, núm. 10.
SE OFRECE pastor con dos ayudas. Tratar, con Felipe Campesino. Finca la Muedra. Valoria la Buena (Valladolid).
SE OFRECE pastor. Informes, José Antonio Díez. Prolongación Balmes, 26, bis, quinto. palencia.
A PARTIR de San Pedro, necesito pastor. Tratar, Saturnino Aguado. Tariego de Cerrato.
NECESITO repartidor con carnet primera. Almacenes Minguez. Polígono.
NECESITA tractorista empresa de nivelaciones. Olivares. Estrada, 14, cuarto. 723749. Palencia.
SE NECESITA chico para barra y asistenta. Bar Moreno.
SE NECESITA chica o señora de limpieza. Razón, Cafetería Fuentecobre.
SE NECESITA personal mostrador. Casablanca.
BAR La Tasca, necesita camareros y botones.
NECESITO chica fija o asistenta. Burgos, 11, segundo, izda.
SE NECESITA dependienta para comercio de confección. Razón, Pasarela 20 años. Se recibe de 7 a 8 tarde.
SE NECESITA asistenta. Estrada, 26, cuarto, C.
SE NECESITA asistenta joven. Lope de Vega, 18, quinto, A.
SEÑOR solo, casa confortable, necesita empleada hogar, conocimientos cocina, bien retribuida. Tlfnos. 720792 720444.

PARA próxima apertura, restaurante «Las Pizarras», precisa ayudante de cocina, señora de limpieza, pinche cocina, barman, camarero y chica de servicio. Para información, Hostal «San Antonio». Tlfno. 714114.

SEÑORA sabiendo de cocina, se necesita por tres meses de verano para finca próxima a la capital. Sueldo a convenir. Inútil presentarse sin buenas referencia. Señora de Tovar. Calle Alonso Fernández del Pulgar, 8, segundo. Tlfno. 723817. Palencia.
SE NECESITA pastor, preferible soltero. Eladio Mota. Villalobón.
SE NECESITA maquinista de cosechadora. Tlfno. 4. Villaviudas.
CHICAS de servicio, necesita bar «La Parra». Laredo. Sueldo, 12.000 pesetas y pensión completa. Tlfno. 605002.
HOTEL pueblo Santander necesita señoras limpieza cocina, sueldo 20.000 pesetas mes, temporada verano. Interesadas, llamar Tlfno. 630250. Santander.
CHICA para piso, julio, agosto, en Santander, bien retribuida, pagados viaje, alojamiento, comidas. Interesadas, llamen Hostal Esmeralda. Teléfono 270693, abonamos conferencia diciendo antes en central, o escriban.
CHICO aprendiz, se necesita para farmacia. Razón, Farmacia Sr. Atienza. Mayor, 31.
SE NECESITA asistenta. Martínez Azcoitia, 3, primero.
SE NECESITA urgente matrimonio. El, chofer y mozo de comedor; ella, cocinera y cuerpo de casa o dos sirvientas del mismo lugar. Inútil sin informes. Buen sueldo a convenir. Llamar al 250 05 33 de Madrid, de 9 a 12 de la mañana.
SE NECESITA señora para limpieza. Pepe's Bar. Calle Rizarzuela.
SE OFRECE pastor. Pedro García. La Vid de Ojeda.

Traspasos

SE TRASPASA carnicería por jubilación. Poca renta. Martín Calleja, 32.
TRASPASO o vendo restaurante y bar con vivienda, gran negocio, en Tariego de Cerrato, a 2 kilómetros de Venta de Baños. Mariano Soler. «La Cueva».

Varios

SE VENDE abono de oveja y un carnero. Rafael Alonso. Dueñas. Calle de los Pastores, 81.

Vehículos

VENDO tres motos. General Mola, 121. Garaje.

Ventas

PUERTAS, ventanas, portones todas las medidas y modelos. Maderas Hernando. Teléfonos 720497 y 720670.

MADERAS, machones, rollizos para tejados, todos los largos; tableros chapeados y aglomerados; tabla, tablón. Maderas Hernando. Teléfonos 720496 y 720576.
CORTE de alfalfa, 3 hectáreas, venderé empacado si puede ser del 23 al 30 del presente. Tlfno. 722976.
SE OFRECE la paja de 180 hectáreas para empacadora con picadora. Tratar, Luis Durántez. Riveros de la Cueza.
SE OFRECE terreno para cosechar. Reinoso de Cerrato. Alberto.

†

EL SEÑOR

Don Gregorio Abad Martínez

Socio Fundador de la Cooperativa Alimenticia "San Antolín"

FALLECIO EN PALENCIA EL DIA 18 DE JUNIO DE 1976

a los 59 años de edad

Después de recibir los Santos Sacramentos

D. E. P.

La Cooperativa Alimenticia 'San Antolín'.

Suplica una oración por el eterno descanso de su alma

M.C.D.2022

La doble vida de GLENDA JACKSON

El papel de Isabel I de Inglaterra la consagró como una de las estrellas de más talento y personalidad del cine actual.

Los dos Oscar recibidos y su fama mundial, no han cambiado su estilo de vida propio de una esposa y una madre feliz.

Está dispuesta a renunciar al estrellato y a su carrera cuando las exigencias de su hogar se lo impongan, y prefiere pasear con su hijo Daniel, de corta edad, a las fiestas de sociedad.

La mujer apasionada y tórrida de "Mujeres enamoradas", es un ama de casa que cocina encantada para su marido y su hijo, se siente feliz cultivando el jardín, y prefiere las plantas a las esmeraldas.

Se hizo mundialmente famosa interpretando escenas apasionadas al desnudo en películas como «Mujeres enamoradas» y «The Music Lovers» («Pasión de vivir»). Y gracias a su interpretación del papel de Isabel I en una brillante serie de televisión del mismo título, Glenda Jackson estableció mundialmente su reputación de actriz de enorme talento dramático.

Y sin embargo, esta extraordinaria mujer de 36 años no hace gala de ninguno de los usos y costumbres que suelen ir emparentados con el estrellato. En su desordenada casa del distrito londinense de Blackheath, en el que abundan los artistas jóvenes, los arquitectos y los diseñadores que aún no se han hecho famosos, la actriz lleva una vida más propia de una esposa y madre corriente que de una reina de la pantalla.

Si se llama a su puerta, Roy Hodges, esposo de Glenda y marchante de obras de arte, acude a abrir en zapatillas. Y lo más probable es que diga: ¿Glenda? «Está preparando la comida», o bien, «Ha llevado a Daniel a la escuela».

Incluso cuando actuaba en un teatro de West End, la actriz solía escaparse un momento para ir a casa a preparar la cena para su marido y su hijo. Y cuando al fin aparece, lo hace sin ninguno de los atributos propios de una estrella «sexy».

Por el contrario, el aspecto de Glenda Jackson es el de un ama de casa sorprendida en medio de una crisis doméstica. Sin maquillaje y más partidaria de una taza de café que de un trago de whisky, la actriz es más feliz hablando de su vida familiar y de los problemas de criar a su hijo, que haciéndolo sobre su carrera profesional. El estrellato la tiene sin cuidado y constantemente amenaza con renunciar a seguir actuando para poder dedicar todo su tiempo a su hijo y a su marido.

«La fama y la realidad son dos cosas muy distintas —dice, sonriendo al referirse a su doble vida—. Nadie espera encontrarme en el supermercado haciendo las compras con Daniel al lado y por eso casi nadie me reconoce. No me gusta que me reconozcan y si alguien viene y me pregunta si soy Glenda Jackson, respondo que es mi hermana. Y no lo hago por ironía, sino porque no deseo que mi carrera de actriz se mezcle con mi vida privada. En realidad soy una mujer corriente».

Glenda Jackson contempla con gesto un tanto desconfiado el abrumador vestido de la Reina Isabel de Inglaterra que hubo de endosarse, con otros no menos molestos, para el rodaje de la serie televisiva «Elizabeth R». (Foto Efe-Fiel)

«TUVE SUERTE»

Lo cierto es que en sus primeros años nada hacía prever que se convertiría en una gran actriz. Nacida en Hoy-Lake, en el condado inglés de Cheshire, abandonó los estudios a los 16 años harta de disciplina escolar y se colocó en una farmacia.

Pero siempre había querido ser actriz y sus actuaciones en la asociación local de artistas aficionados fueron tan impresionantes, que los amigos la aconsejaron que intentara profesionalizarse. Eso fue precisamente lo que hizo, matriculándose en la Real Academia de Arte Dramático de Londres y consiguiendo convertirse en una de las jóvenes actrices prometedoras que obtuvo un puesto fijo en una compañía teatral.

Precisamente mientras actuaba en un teatro local, Glenda conoció a su marido, que también era actor. El hecho de que ella haya alcanzado el estrellato y él no, no ha sido origen de conflictos en su hogar. «Tuve suerte», dice Glenda ahora.

Lo que más la divierte es el título de «diosa del sexo», que la mayor parte del público la atribuyó después de ver su tórrida actuación en «Mujeres enamoradas» y «Pasión de vivir». Sólo cuando hubo interpretado el papel de Isabel I de Inglaterra en una obra dramática de carácter histórico comprendió el público mundial que Glenda era algo más que

«Me molestaba mucho que el público me considerara una estrella sensual —dice—. En cambio, disfruté mucho con el papel de Isabel I. Fue un papel muy exigente. Pero hay muy pocas oportunidades de que una actriz desempeñe un papel de tanta importancia. Intenté demostrar lo profundamente humana que fue aquella reina desde sus quince años hasta que hubo cumplido 69».

Pero por exigente y temperamental que tuviera que mostrarse en su encarnación de Isabel I, en su vida privada Glenda Jackson insiste en mostrarse pasiva y en dejar que su marido sea quien tome las decisiones. «De no ser por él, seguiría viviendo en un piso de un solo dormitorio y tratando de encontrar algo que hacer —dice—. Resulta que él es el emprendedor de la familia y a mí me encanta que desempeñe ese papel».

«NO ES LO IMPORTANTE»

Todavía se ríe al recordar sus experiencias de Hollywood, donde se la invitó para que hiciera publicidad de otro filme protagonizado por ella: «María, Reina de Escocia».

«No supieron qué hacer conmigo —explica—. Era todo lo contrario de una Diosa de la Pantalla. No hacía nada de cuanto se supone que una actriz debe hacer. No tomaba drogas. No tenía ataques temperamentales. No estaba embarcada en la defensa de alguna causa célebre ni pronunciaba discursos políticos. Ni siquiera vivía en el pecado con alguno de los gigolos del lugar. Creo que llegaron a la conclusión de que era un caso perdido».

No obstante, Glenda Jackson no es sólo una suma de lógica y de confianza en sí misma. Es además tan «femenina» como cualquier otra mujer. Se sonroja al preguntarle su edad y tras reconocer 36 años, añade: «Tengo que detenerme a pensarlo, ¡porque he mentido tantas veces al respecto!».

Sus gustos y opiniones son capaces de hacer palidecer a cualquier actriz típica. Ella misma cuenta cómo su marido la llevó a la joyería más elegante de Londres para comprarla un hermoso anillo de esmeraldas para celebrar el nacimiento de su primer hijo, Daniel. «Pero no me gustó —dijo con toda sencillez—. De modo que, a cambio, Roy me compró algunas plantas para el jardín que probablemente no le costaron más de 500 pesetas».

«Es una mujer extraña —comenta su marido—. ¿Se imagina que alguien prefiera un puñado de plantas para el jardín en vez de un anillo de esmeraldas?».

Pero Glenda se limita a encogerse de hombros y a hablar con entusiasmo de su suerte y su talento para la jardinería. «Todo lo que planto crece maravillosamente. Y me da una gran satisfacción trabajar la tierra y ver las plantas crecer y florecer».

Aunque se muestra reacia a criticar a otros actores o actrices, Glenda opina que la era de los astros rodeados de escándalo ha pasado definitivamente. «Los Burton son los últimos de la serie y yo me alegro. Me desagrada esa parte de la carrera de actor o actriz: los clubs nocturnos, los chismorreos, los escándalos y las presuntas galas de estreno. Nunca quise ser parte de eso: se llega a apoderar de la vida íntima y uno acaba viviendo la fachada publicitaria como si fuera su propia vida».

NI CELOS NI ENVIDIA

El marido de Glenda, Roy, comenta por su parte: «No siento celos en absoluto por su éxito. Yo también he sido actor, de forma que sé lo duro que es triunfar. Y me alegra que uno de nosotros al menos haya llegado a la cumbre». Pero no quiero dar la sensación de que no hemos tenido problemas. El tener que interpretar el papel de Isabel I durante seis meses la llevó a comportarse como una auténtica reina incluso en casa... y tuvimos que pararle los pies. Los dos somos libres y no tratamos de imponernos el uno al otro. No me gustó verla actuar en escenas de desnudo, pero comprendí que era parte de su trabajo y que tenía que hacerlo. Ni se me ocurrió oponerme a ello».

A pesar de que se muestra reacia a seguir actuando desde «Isabel I», ha protagonizado otras tres películas: «Triple eco», «Un toque de distinción» y «Legado a la nación». Las ofertas siguen lloviendo sobre ella, pues su talento es poco frecuente y rico.

Pero la fama y el dinero no se le han subido a la cabeza, ya que Glenda Jackson dice: «Mi hijo va a comenzar su vida escolar y preferiría estar cerca de él. El día que Daniel me pida, «mamá, no te vayas», será el día que ponga fin a mi carrera de actriz».

duda, en boca de una super-estrella

Palabras muy poco frecuentes, sin de fama mundial.

Por J. BUTTLER

Novedades Editoriales

El Arcediano del Alcor. — **SILVA PALENTINA.** Nueva edición preparada por D. Jesús San Martín.

Precio: 1.200 pesetas.

Solicítelo en nuestra sección de librería.

GRAFICAS AGUADO

Mayor, 98. **Tfno. 72 27 84**

I. G. DIARIO-DIA

Mayor, 99. **Tfno. 72 26 90**

TV.E. PROGRAMAS PARA EL DIA 19

PRIMERA CADENA

11,45: Carta de ajuste. «Maurice Chevalier».—12,00: Apertura y presentación.—12,01: La Guagua. Programa infantil.—14,25: Avance informativo.—14,30: Portavoz: «Los nuevos hogares».—15,00: Telediario. Primera edición.—15,30: Nacida libre: «La muerte de un cazador».—16,30: Primera sesión: «Comando submarino». 1951.—18,00: El circo de TVE. —19,00: Torneo.—20,00: Escuela de salud. «Ojo al verano».—20,30: La ruta de los descubridores españoles: «Piedras preciosas del Brasil: la fiebre del oro».—21,00: Informe semanal.—22,00: Noticias.—22,10: Directísimo.—23,45: Kojak: «Sobre el agua».—00,45: Reflexión. Espacio religioso.—00,50: Despedida y cierre.

SEGUNDA CADENA

19,30: Carta de ajuste. «Zarzuela: La Generala», Perrín, Palacios y Vives.—20,00: Presentación y avances.—20,01: Recuerdos del telefilme. «Hoy: Marcos Welby: Amor es cuando nos dicen que nos necesitan».—21,00: Flamenco. «Rafael Morales».—21,30: Noticias. Resumen informativo.—22,00: Auditorium. «Obras de Bizet, Schmitt y Ravel».—23,45: Ultima imagen.

PROGRAMAS PARA EL DIA 20

PRIMERA CADENA

10,15: Carta de ajuste. «Gran Misa en si menor». (IV) J. S. Bach. —10,30: Apertura y presentación.—10,31: El día del Señor. Santa Misa. —11,15: Gente joven.—12,00: Sobre el terreno.—14,15: Crónica de siete días.—15,00: Telediario domingo. Primera edición.—15,15: La casa de la pradera: «Un hijo como su padre».—16,15: La banda del Mirlitón. —16,45: ¡Abrete Sésamo! Episodios números 34 y 34 A.—17,15: Voces a 45.—18,00: El mundo de la TV.—18,30: La olimpiada a través de la historia.—19,30: Misterio: «El sepulcro de Lorna Love».—21,00: Telediario domingo. Segunda edición.—21,15: Fútbol. Final Copa de Europa de Naciones.—23,15: El toque mortal.—00,25: Ultimas noticias.—00,30: Despedida y cierre.

SEGUNDA CADENA

18,30: Carta de ajuste. «Ciclo Pop Español: Wicky».—19,00: Presentación y avances.—19,01: Dibujos animados. «Hoy Pebbles y Bam Bam: Ladrón que roba a ladrón».—19,30: Cine cómico. «Hoy: Charly Chaplin: Policía».—20,00: Las calles de San Francisco.—21,00: Noticias. Resumen informativo.—21,15: Kodiak: «Los animales».—21,45: A fondo.—23,30: Ultima imagen.

REPORTAJES "DIARIO-DIA"

◆ LA SEMANA CINEMATOGRAFICA

MARTINEZ SORIA: "Papá se enfada por todo"

- Iquino: "Fraude matrimonial". Suma y sigue...
- Tere Velázquez y Esperanza Roy: "Ellas los prefieren locos"

Esperanza Roy con Enrique Guzmán. — (Foto Pyresa).

Martínez Soria, don Paco, es un actor esencialmente teatral... que desde hace unos años —desde que se produjo el «trasvase» al cine de su «Ciudad no es para mí— se erigió, por poder taquillero, en auténtica «estrella». Normalmente, sus películas se cuentan por certeros éxitos comerciales. Pienso que él hace un cine sencillo para públicos no excesivamente ambiciosos. Lo hace con sinceridad y sencillez. Y, a tenor de los resultados, con enorme eficacia.

pá se enfada por todo», que él mispieza del prolífico Alfonso Paso, «Pamediata película. Se trata de una mo escritor ha convertido en guión cinematográfico, colaborando con el valenciano Vicente Coello.

Como apuntaba más arriba, el rodaje está previsto para las próximas semanas, con Pedro Lazaga —sin duda, el más activo de los realizadores españoles, como director. En la cabecera del reparto, junto a Paco Martínez Soria aparecerá la eficaz Mari Carmen Prendes. Estudios Roma produce el filme, con exteriores en diversas ciudades europeas.

MARTINEZ SORIA

El veterano actor baturro suele rodar —siempre, o casi siempre con los mismos productores— una peliculdo la filmación de la que será su inla al año. Así que ya están preparan—como su teatro— con el que no pretende engañar a nadie: divertimento

IQUINO: «FRAUDE MATRIMONIAL»

Ya está el veterano Ignacio Iquino —Iquino— a punto de concluir su nueva película, que llevará el título de «Fraude matrimonial». El activo productor —guionista— realizador, que en otros tiempos mostrara unas inquietudes artísticas, temáticas, apreciables y que apuntó unas posibilidades estimulantes cara a su futuro, lleva muchos años ya entregado a una fórmula absolutamente industrial, en la que se embarca sin prejuicios y de la que sólo parece pretender, sin excesivos escrúpulos, unos resultados comerciales brillantes. Cada uno es libre para hacer lo que le apetezca... siempre que no atente contra el patrimonio común. Y la verdad es que —no se ofenda, señor Iquino— es que algunas de sus películas han «atentado» contra lo que podía entenderse como cine. Pero como todo esto es muy subjetivo, para qué vamos a continuar con el tema.

Los protagonistas principales de «Fraude matrimonial» son Antonio Mayans, Fedra Lorente y Patricia Adriani. El tema, muy «vidrioso»: un jovencito adinerado, «mecenas» de un pintor, que, obligado por su madre, se casa con atractiva señorita, sin la menor vocación matrimonial. El tema, efectivamente, puede estar en la línea que define la última etapa de la carrera del veterano cineasta catalán, ¿no?

«ELLAS LOS PREFIEREN LOCAS»

Esta «semana cinematográfica» me está resultando decididamente «comercial» y pongan ustedes sobre la palabra un cierto acento de eufemismo. Pero el cine español está así, o casi... El caso es que Mariano Ozores, empalma un rodaje con otro. (¿Cómo será posible?). Este señor suele hacer unas películas orrendas. Aunque no todas, desde luego. Hasta hace unos meses, sus productos resultaban de lo más rentable del panorama indígena. Hasta el punto de que él pudo poner su propia cotización por las nubes, haciéndola comparable —dicen— a la de los realizadores más estimados, industrialmente del país.

Bueno, pues ahora Ozores está rodando «Ellas los prefieren locas», sin comentarios. Creo que se rueda en coproducción con Méjico. Las intérpretes principales son Tere Velázquez, Esperanza Roy, dos mujeres de incuestionable atractivo. Junto a ellas dos el eficaz José Sacristán. Un actor de enormes posibilidades, ya contrastadas, al que si no lo remedia él con talento y escrúpulo, pueden convertir en «sucesor oficial de Landa». Y no es que uno tenga nada contra el cómico guipuzcoano. Lo que pasa, sencillamente, es que son dos profesionales de talante dramático muy diferente. Que conste.—(PYRESA).

TERE VELAZQUEZ

JUAN JOSE OPORTO

RINCON AMENO

CRUCIGRAMA

NUMERO 15

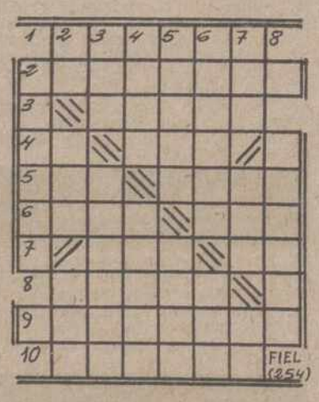

Horizontales: 1: Enfadar. 2: Envenenar. 3: Halcones emplumando. 4: Antigua nota musical. Río de Galicia. 5: Claridad. Recipiente de tela. 6: En Marruecos, estandarte o banderín. Religiosa. 7: Tanto deportivo. Voz para ahuyentar animales. 8: Vara larga y gruesa. 9: Carbonato de cinc anhidro. 10: Gracioso.

Verticales: 1: Dejar sin valor. 2: Conjunción latina. Tejido de maya poligonal. Marches. 3: Pronominal. Pastora joven. 4: Mamíferos plantígrados. Rama de la Filosofía. 5: Excursiones campestres con merienda. Sacerdote budista del Tibet. 6: Plazas públicas en la Grecia antigua. Combate. 7: Dignidad etíope. Patada de una bestia. Negación. 8: Revestimiento metálico de un barco.

SOLUCION AL NUMERO 14:

Horizontales: 1: Alamud. 2: Alacenas. 3: Salir. 4: Om. Bol. 5: Dal. Nava. 6: Olor. Sil. 7: Ser. Le. 8: Lelos. 9: Retocara. 10: Nájera.

Verticales: 1: Apodos. 2: Al. Mal. Len. 3: Las. Loseta. 4: Acab. Reloj. 5: Melón. Roce. 6: Unilas. Sar. 7: Dar. Vil. Ra. 8: Galena.

A LA PRIMERA VA LA...

Es la primera disputa hogareña. El matrimonio se ha mostrado muy incisivo y la mujer, enfadada le dice a su marido:

—Te vales de que soy huérfana; si no, me marcharía a casa de mis padres.

Menos delincuencia en Estados Unidos

Wáshington. (Efe).—Por primera vez en muchos meses, la delincuencia criminal descendió en los Estados Unidos durante el primer trimestre de 1976, anunció ayer el FBI.

Según las estadísticas nacionales de enero a marzo de este año se registraron un 11 por ciento menos de asesinatos que en el mismo período de tiempo de 1975.

Sin embargo la baja en los crímenes quedó anulada por un aumento en el número de delitos graves que se cometieron en el primer trimestre de este año en relación al pasado año, al aumentar en un 4 por ciento.

También descendieron según el director del FBI, los robos de automóviles, en un 3 por ciento y los robos en un 7 por ciento.

UNIVERSIDAD DE VALLADOLID
Asociación Universitaria

Bolsas Universitarias del libro

Se anuncia para general conocimiento de los alumnos universitarios oficiales de Palencia, que hasta el próximo día 10 de julio próximo, podrán solicitar de esta Asociación Universitaria la concesión de una Bolsa del Libro de las adjudicadas a esta provincia, siempre que acrediten una escasa situación económica y la obtención de calificación media de NOTABLE en el Curso 1975-76.

Los impresos pueden recogerse en la Escuela Universitaria de Ingeniería Técnica Agrícola de Palencia. Una vez cubiertos serán remitidos al señor Secretario de la Asociación Universitaria, Palacio Santa Cruz, Universidad de Valladolid, acompañando la certificación personal de estudios.

M.C.D.2022

AGUILAR DE CAMPOO

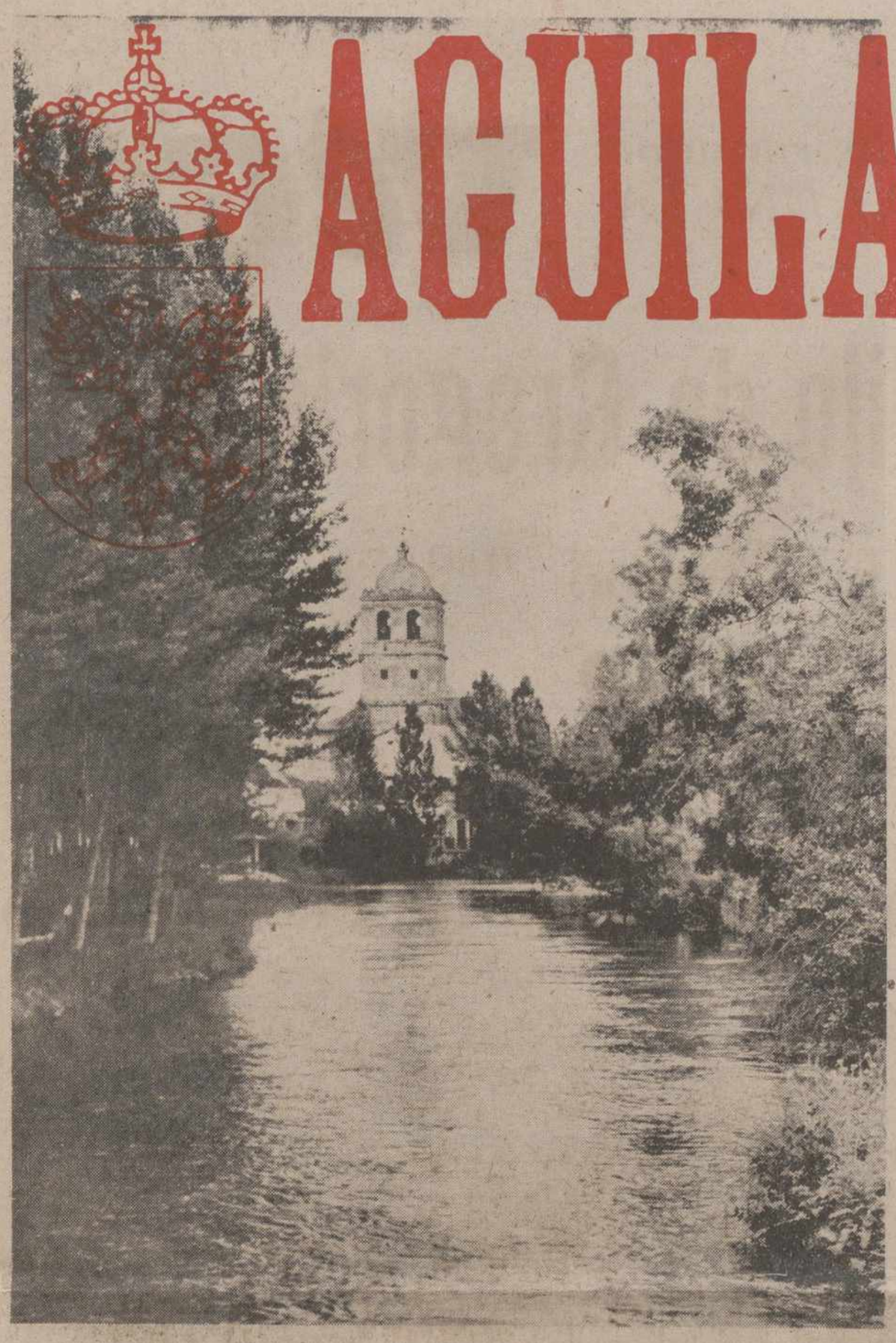

De SAN JUAN, a SAN PEDRO

Programa Oficial de Festejos

DIA 16 DE JUNIO:

A las 11 de la noche, en la sala de fiestas Parrilla Hotel Valentín, elección de la Reina de las Fiestas y sus Damas de Honor 1976, seguido de animado baile amenizado por una primerísima orquesta, actuando de presentador Tony Rubio.

DIA 17 DE JUNIO:

A las 5 de la tarde, en los campos de "El Soto", primera y segunda prueba del II Concurso Hípico Nacional, categoría "C".

DIA 18 DE JUNIO

A las 5 de la tarde, celebración de las pruebas tercera y cuarta del II Concurso Hípico Nacional, categoría "C".

DIA 19 DE JUNIO:

A las 5 de la tarde, pruebas quinta y sexta del II Concurso Hípico Nacional, categoría "C".

A las 9 de la noche, verbena en la Plaza de España, amenizada por la orquesta "Los Chanfix".

DIA 20 DE JUNIO:

A las 11 de la mañana, en la Colegiata de San Miguel, misa solemne.

A las 13 horas, proclamación de la Reina y Damas y "Elogio del Arte Aguilarense", en el Monasterio de Santa María la Real, con actuación de poetas y pregón de fiestas a cargo de don Antonio Alamo Salazar, cronista oficial de la provincia.

Imposición de banda y ramos a la Reina y Damas y actuación del coro ronda "Peña Aguilón".

A las 5 de la tarde, celebración de las pruebas finales, séptima y octava del II Concurso Hípico Nacional, categoría «C».

A las 9 de la noche, bailables en la Plaza de España.

DIA 23 DE JUNIO:

A las 8,30 de la tarde, desde el balcón del Ayuntamiento, disparo del chupinazo de inauguración oficial de las fiestas. Pasacalles y desfile de gigantes y cabezudos acompañados por los dulzaineros de Pinilla de Toro.

A las 11,30 de la noche, verbena en la Plaza de España.

DIA 24 DE JUNIO:

A las 10 de la mañana, dianas y pasacalles con desfile de gigantes y cabezudos.

A las 11 de la mañana, procesión, sermón y misa solemne en la Colegiata de San Miguel, con asistencia de las autoridades y pleno de la Corporación Municipal. Actuará el coro ronda "Peña Aguilón".

A las 12 de la mañana, en la Ciudad Deportiva, interesantes partidos de pelota a mano y pala corta entre las parejas campeones locales.

A las 5,30 de la tarde, en el campo de tiro de "La Plata" del Pantano de Aguilar, concurso local de tiro al plato.

A las 8 de la tarde, en el parque infantil de la Isla, primera actuación del Teatro de Marionetas.

A las 8,30 de la tarde, bailables en la Plaza de España.

A las 11 de la noche, en el parque de "La Isla", primera sesión de fuegos artificiales, de la acreditada casa Pirotecnia Zaragozana.

A las 12 de la noche, verbena en la Plaza de España. En el intermedio Festival de la Canción, para aficionados locales.

DIA 25 DE JUNIO, DIA DEL NIÑO:

A las 10 de la mañana, dianas y pasacalles por los dulzaineros y desfile de gigantes y cabezudos.

A las 10,30 de la mañana, concentración infantil en la Ciudad Deportiva, con reparto de globos y golosinas.

A las 11,30 horas, carrera ciclista, cuyo itinerario, premios y demás detalles se darán a conocer en programas de mano.

A las 12 horas, Concurso de Pintura al Aire Libre. Las bases y condiciones se darán a conocer en programas especiales.

También en programas aparte se informará de las diferentes pruebas, concursos y demás que se celebrarán en este Día del Niño.

A las 6,30 de la tarde, en la Plaza de España, Musical Infantil-76, con participación de todos los niños que lo deseen.

A las 7,30 tarde, merienda infantil.

A las 8 de la tarde, segunda actuación del Teatro de Marionetas en el parque infantil de "La Isla".

A las 9,30 de la noche, bailables en la Plaza de España por los dulzaineros de Pinilla de Toro.

DIA 26 DE JUNIO:

A las 5 de la tarde, en el embalse del Pantano de Aguilar, interesantes pruebas de ski náutico y clausura del curso y exhibición.

A las 11,30 de la noche, verbena en la Plaza de España, por la orquesta "Los Chanfix".

DIA 27 DE JUNIO, DIA DE LA AMISTAD ENTRE LOS PUEBLOS:

A las 10,30 de la mañana, dianas y pasacalles con dulzaina y desfile de gigantes y cabezudos.

A las 11,30, partidos de pelota por parejas mano y pala corta. Campeones nacionales de juveniles y aficionados.

A las 13 horas, en los salones del Ayuntamiento, recibimiento oficial a las autoridades municipales y deportivas, presididas por los alcaldes de Reinosa y Guardo, acompañados de las reinas de las fiestas de dichas localidades, con presencia de los presidentes de las Juntas vecinales de nuestro Ayuntamiento. Seguidamente vino de honor y visita a los lugares típicos de la villa.

A las 2,30 de la tarde, almuerzo de amistad y hermandad en los salones del Hotel Valentín.

A las 4 de la tarde, llegada a la villa de los equipos del C. D. Guardo y C. D. Naval de Reinosa, acompañados de distintos grupos folklóricos, "Ecos del Ebro" de Reinosa, Banda Municipal de Guardo, tuna del Cole-

(Continúa en la página 10)

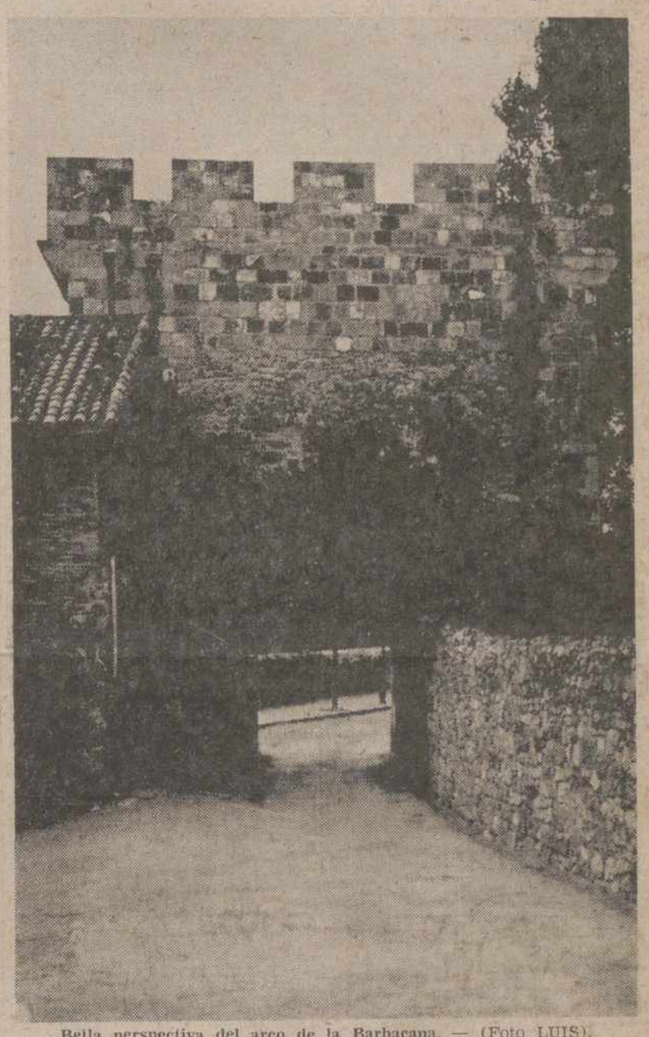

Bella perspectiva del arco de la Barbacana. — (Foto LUIS).

La infraestructura aguilarense, preparada para recibir numerosas industrias

Inmediata construcción de un Centro de FORMACION PROFESIONAL de primero y segundo grados

Urbanísticamente, AGUILAR "está en su punto"

LOGROS RECIENTES:

- Mercado Ganadero
- Aulas de Formación Profesional
- Comenzó el Plan de electrificación

Se tramita la fusión municipal de Nestar y Villanueva de la Nía

(Una entrevista con el alcalde, don RAFAEL RUIZ GONZALEZ)

DON RAFAEL RUIZ GONZALEZ

De nuevo las Ferias y Fiestas de San Juan y San Pedro. Una vez más, Aguilar de Campoo se abre a la gracia del regocijo, como un imperativo de cada año a la altura de la segunda quincena de junio.

Traemos en DIARIO-DIA unas páginas dedicadas especialmente a Aguilar de Campoo, como si en nuestro periódico se abriera el habitual ventanal (que no puede faltar), para que por él se asome la vida y la palpitación de la villa.

En estas páginas especiales no puede estar ausente la información municipal y nos hemos dirigido a don Rafael Ruiz, alcalde de la villa, para recabar de él unas manifestaciones. Deliberadamente hemos huido de cifras y datos concretos, ya que de lo que tratamos en esta entrevista es de conocer —más o menos— la inquietud, la realidad y las perspectivas de la villa, en el momento actual.

—¿Cómo fueron las cosas para el Ayuntamiento, de junio a junio?

—Creo que transcurrieron con normalidad. De todas formas, no soy yo quien debe contestar a esta pregunta, sino los aguilarenses.

—¿Qué logros estimas de mayor importancia en estos doce meses?

—Se hicieron cosas; pero para no convertir nuestra entrevista en un simple «balance», voy a limitarme a destacar, por ejemplo, la terminación del Mercado, aulas de Formación Profesional, iniciación del Plan de electrificación, conclusión de presupuestos extraordinarios de abastecimiento y saneamiento pendientes, fusión del Ayuntamiento del Barrio de San Pedro...

—...A propósito de fusiones, ¿qué

(Continúa en la página 10)

Fiestas de San Juan y San Pedro

La Colegiata de San Miguel, como fondo al amplio marco de la Plaza de España. — (Foto LUIS).

M.C.D.2022

Una entrevista con el alcalde, don Rafael Ruiz González

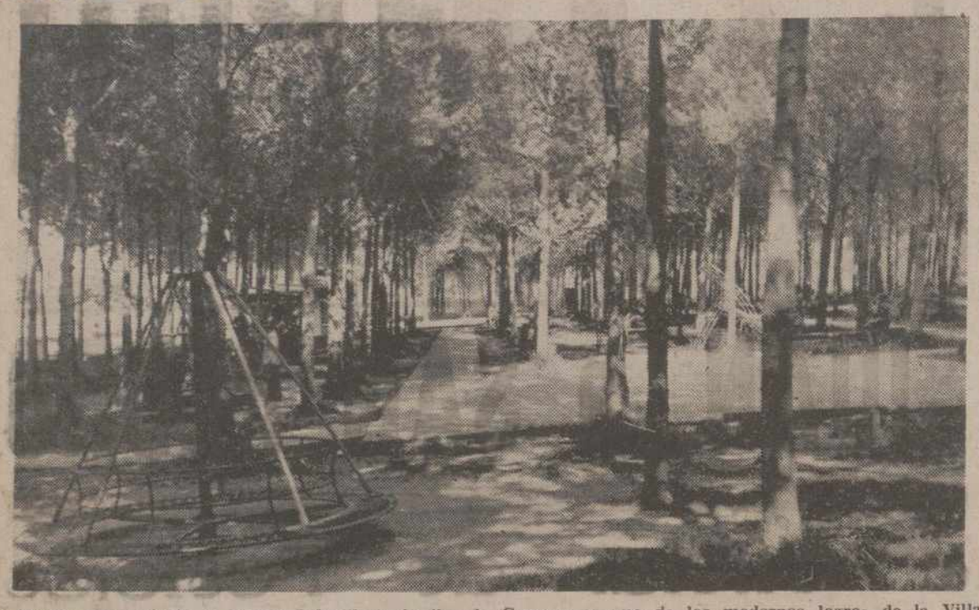

Relativamente reciente, el Parque Infantil de Aguilar de Campoo es uno de los modernos logros de la Villa.

(*Viene de la página 9*)

hay de la de Nestar y Villanueva de la Nía?

—Que se han iniciado los trámites. Cuando se logre, Aguilar de Campoo será el único Ayuntamiento de Palencia, que limite con las provincias de Burgos y Santander, pasando a ser el término municipal de mayor extensión de la provincia.

—¿Queda algún proyecto por realizar?

—Que valga la pena destacarlo, no.

—¿Qué hay realizándose o dispuesto para comenzarse pronto?

—Es muy grande el número de obras necesarias en Aguilar, y su presupuesto rebasaría los cien millones de pesetas; solamente las obras de infraestructura pasarán de los 35 millones.

—Sería interesante una visión actual de los problemas del Ayuntamiento aguilarense; ¿puedes hacerla?

—Pues sí; vayamos por partes; escalonadamente.

Desde el punto de vista cultural, funciona la E.G.B. estatal, en el colegio nacional «El Soto», aparte de otros dos colegios religiosos. Se implantó por primera vez el B.U.P. con el nombre de «Virgen de Llano». Tengo constancia de su buen funcionamiento en el que colaboran los dos colegios conjuntamente. Existe una Residencia para obreras, dirigida por RR. Italianas y lo hago constar dentro del plano cultural, porque no se verán exentas de sus buenas y necesarias enseñanzas.

Se ha puesto en marcha la formación profesional en el primer grado y está previsto hacerlo en el segundo para el próximo curso. Para ello el Ayuntamiento, de una forma provisional en un edificio francamente viejo que aún sus cimientos siguen esperando la primera piedra, de la muy prometida Casa de Cultura, allí, como te digo, construyó unas magníficas aulas totalmente acondicionadas para ello y la formación profesional se puso en marcha. Tenemos hecha ya la cesión de terrenos en lo que yo he dado en llamar nuestra Ciudad Universitaria: El Soto, donde están enclavados la mayor parte de los centros de enseñanza, Ciudad Deportiva, etc., etc. Allí junto al río y dentro de este año se empezarán las obras de un Centro de Formación Profesional de primero y segundo grados con todas las instalaciones adecuadas al respecto.

INDUSTRIALMENTE: A pesar de la recesión económica o más bien de este estancamiento del que poco a poco parece que salimos la industria instalada en Aguilar marcha y lo hace a muy buen paso. Dificultades siempre hay y yo pasé un momento malo cuando alguna vez el pan de 300 obreros estuvo en apuros con el posible cierre de alguna de nuestras fábricas. Todo pasó y hoy me congratulo de que sea así. En la tercera pregunta te anticipo algo en lo que yo he cifrado mucha ilusión y que hasta ahora más me ha desvelado en la Alcaldía.

TURISTICAMENTE: Dentro del gremio de hostelería contamos con un hotel de tres estrellas, numerosas fondas, un hostal nuevo y un edificio de apartamentos pendiente de inauguración, dos salas de fiestas, numerosos restaurantes, bares, etc. Tú ya conoces Aguilar y su enclave cuenta con magníficas joyas de románico y gótico de transición además de otras culturas. Para la ocupación del ocio contamos con un complejo polideportivo y un gimnasio recientemente inaugurado, y puedo decirte que no tardando se verán cumplidos nuestros deseos de un Club Náutico del que contamos con el proyecto. Para el invierno y para los aficionados a su deporte a 40 kms., están las pistas de esquí de Brañavieja y próximamente las de Golobar que distan 19 kms. Para completar, no quiero dejar de mencionar que estamos rodeados de bellísimos parajes así como de riqueza artística: Las Tuerces, Sierra de Brañosera, nacimiento del Pisuerga, Monasterio Románico de San Andrés de Arroyo, iglesia de Santa Eulalia, en San Pedro de Moarbes, Colegiata de Cervatos, etcétera.

URBANISTICAMENTE: Tú lo conoces y puedes hacer un juicio más imparcial; para mí está en su punto.

Con relación a los problemas que aludes, yo te diría que el más fundamental sería la instalación en Aguilar, de un centro comarcal de la Seguridad Social. En su día ya hice las gestiones necesarias, pero hasta ahora aún no han encontrado la respuesta prometida. Sigo esperando y me gustaría que esta llamada encontrara eco en las personas responsables. Necesitamos se resuelva pronto dotar a todas las entidades menores de teléfono, alumbrado y pavimentación. Espero de los servicios técnicos que respondan a nuestras solicitudes económicas para todos estos logros.

—¿Alguna novedad de interés en el programa de festejos, para San Juan y San Pedro?

—Vale la pena destacar el I Trofeo «Villa de Aguilar», de fútbol.

—Llevas dos años al frente de la Alcaldía ¿qué problema te ha preocupado fundamentalmente durante este tiempo?

—El ferviente deseo de que Aguilar crezca y prospere con sus propios hijos; esto se conseguirá absorbiendo el crecimiento demográfico, con nuevos puestos de trabajo. Espero poder ofrecer a Aguilar, muy pronto, un primer paso para su crecimiento industrial; por el momento tenemos infraestructura preparada para recibir numerosas industrias.

Estas han sido las manifestaciones de don Rafael Ruiz González, alcalde de Aguilar de Campoo, con motivo de las ferias y fiestas de San Juan y San Pedro, para las páginas especiales de DIARIO-DIA.

Alamo Salazar

Biblioteca Pública Municipal "Bernardo del Carpio"

Se fundó hace 8 años y está dotada con cerca de 3.000 volúmenes

Es importante la asistencia de estudiantes para lecturas de consulta

La Biblioteca Municipal se halla en la antigua sede de la Casa Rectoral. (Foto LUIS)

Su inauguración tuvo lugar en el año 1968 y desde entonces y sin interrupción viene funcionando éste incomparable Centro de cultura, que bien puede considerarse como una de las realizaciones más importantes de nuestra querida villa, en los últimos tiempos.

—oOo—

Está dotada esta Biblioteca de 2.900 volúmenes, todos de una variedad e importancia incalculable. Cada año llegan a nutrir nuestras estanterías nuevos libros que envía el Centro Coordinador de Bibliotecas de Palencia, del cual dependemos. Disponemos también de algunas de las principales revistas nacionales y periódicos diarios.

—oOo—

La asistencia de lectores, como término medio, es de medio centenar al día, con predominio de la gente infantil y joven. Como es lógico, en el tiempo de otoño e invierno es más abundante la asistencia de lectores, pues las desapacibles temperaturas invitan más a recogerse en el silencio e intimidad con los libros. También es de destacar la importancia que tiene este Centro para los estudiantes de ambos sexos, que en los meses del Curso Escolar disponen de importantes libros de consulta con los cuales pueden ampliar sus conocimientos.

—oOo—

Para el próximo invierno, está proyectado realizar actos de divulgación cultural con conferencias y proyección de diapositivas de las grandes obras pictóricas y escultóricas, nacionales y extranjeras.

—oOo—

De paso, queremos aprovechar esta feliz ocasión que nos brinda DIARIO-DIA, para hacer una amplia invitación a todo el público aguilarense y foráneo de todas las edades y condiciones y decirles, que la Biblioteca está a su disposición, que la visiten y así puedan disfrutar con la lectura del contenido de sus libros. No debemos olvidar que el libro resulta ser el amigo fiel, el sabio consejero, el maestro que instruye, el que le puede orientar en su profesión, etc., etc.

—oOo—

No podemos cerrar estas breves líneas sin tener un recuerdo especial para nuestro anterior bibliotecario don José J. López, fallecido en agosto del pasado año, por su muy eficiente labor al frente de este Centro, durante 7 años. Descanse en paz.

TOMAS GUTIERREZ HERRERO
Bibliotecario

Centro distribuidor para PALENCIA

VéGé

HGR

Hijo de Gregorio Ruiz

AGUILAR DE CAMPOO

TELEFONOS: 122025 - 122026
122003 - 122872

AZUCARES ESTUCHADOS Y ENVASADOS

El castillo, el templo y el depósito

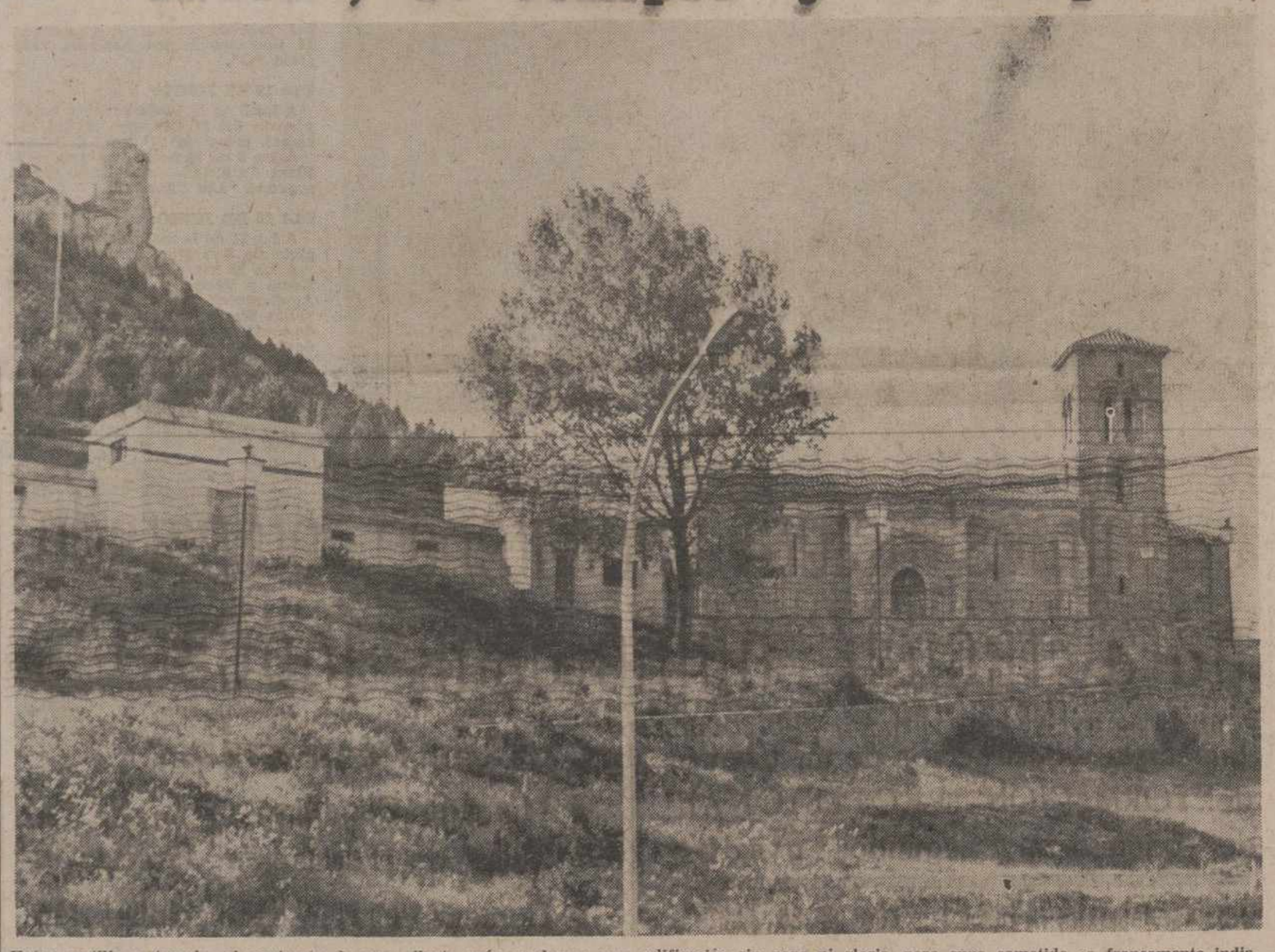

Entre castillo y templo, el contraste de una silueta más moderna; una edificación sin pena ni gloria, pero cuyo cometido es francamente indispensable en la villa.

De San Juan, a San Pedro

(*Viene de la página 9*)

gio de Nuestra Señora de la Compasión de Aguilar y aficionados de la región.

A las 5,30 de la tarde, en el campo de fútbol de la Ciudad Deportiva, semifinal del "I Trofeo Villa de Aguilar", entre los equipos C. D. Guardo-C. D. Naval de Reinosa. Arbitro: Señor Olavarría (1.ª División). (Como prólogo de este encuentro y en acto extraordinario, se hará entrega de la "Galleta de Plata" de la villa a los señores alcaldes de Reinosa y Guardo en presencia de los presidentes de ambos clubs).

A las 8,30 de la tarde, bailables en la Plaza de España. (Sobre las 9, actuación del coro "Ecos del Ebro" de Reinosa).

A las 12 de la noche, verbena extraordinaria en la Plaza de España.

DIA 28 DE JUNIO:

A las 9 de la noche, X Certamen de los Juegos Florales. En la iglesia románica de Santa Cecilia, presidido por la Reina de las Fiestas y Damas de Honor con la actuación de un prestigioso mantenedor y de presentador don Juan Pascual Herrera, subdirector de Radio Popular de Valladolid y corresponsal de Radio Nacional de España.

A las 10,30 de la noche, cena de gala en el Hotel Valentín y seguidamente en la sala de fiestas del mismo, baile de gala con asistencia de la Reina de las Fiestas y sus Damas, autoridades e invitados y con actuación del coro ronda "Peña Aguilón".

A las 12 de la noche, en la Plaza de España, verbena por la orquesta "Los Chanfix".

DIA 29 DE JUNIO, EXTRAORDINARIA FERIA DE SAN PEDRO:

A las 10,30 de la mañana, dianas y pasacalles por la Banda de la Cruz Roja Española. Celebración de la Fiesta de la Banderita.

A las 11 horas, concurso de tiro al plato. En el campo de tiro de la playa del Pantano de Aguilar.

A las 5,30 de la tarde, en el campo de fútbol de la Ciudad Deportiva, gran final del "I Trofeo Villa de Aguilar", vencedor semifinal C. Deportivo Guardo-C. D. Naval contra el C. D. Aguilar. Arbitro: Sr. Balsa Ron (1.ª División). Al final del encuentro se hará entrega de los trofeos al campeón, subcampeón y tercer clasificado. Trofeos especiales a la deportividad y jugador más destacado del torneo.

A las 8,30 de la tarde, bailables en la Plaza de España.

A las 11 de la noche, en el parque de "La Isla", segunda colección de fuegos artificiales, seguida de verbena en la Plaza de España y quema de traca valenciana con lo que se darán por concluidas las fiestas.

Aguilar, junio 1976. — La Comisión.

NOTAS: Se celebrará un curso de ski náutico durante los días 21 al 26 de junio.

— Ver programas de mano para todas las pruebas y certámenes.

— Como de costumbre se instalarán las barracas, carrouseles y otras atracciones de ferias.

— La Comisión se reserva el derecho de alterar el horario o actos programados, si especiales circunstancias lo aconsejan.

DECORACIONES
PACO

* PAPELES PINTADOS
* MOQUETAS
* TAPICERIAS
* PINTURAS
* Y todo para el confort del hogar

Barrio y Mier, núm. 19
TELEFONO: 122787
Aguilar de Campoo

GESTORIA ADMINISTRATIVA

García-Cuena

GESTIONA TODA CLASE DE ASUNTOS
ACUDA A NUESTRO NEGOCIADO DE AUTOMOVILES
DESPACHO Y OFICINAS:
Calle Vallellanó, 2. Apdo. 111. Teléfonos 723833 y 722490
PALENCIA

SERVICIO INFORMATIVO:
Abilio Arenas Calderón
Plaza de España, 47 Teléfono 122070
AGUILAR DE CAMPOO

M.C.D.2022

El colegio de San Gregorio, cumple sus 55 años "aguilarenses"

Se fundó en 1921, a instancias de don TEODORO DONCEL

Al iniciar sus actividades el internado costaba 80 ptas. mensuales

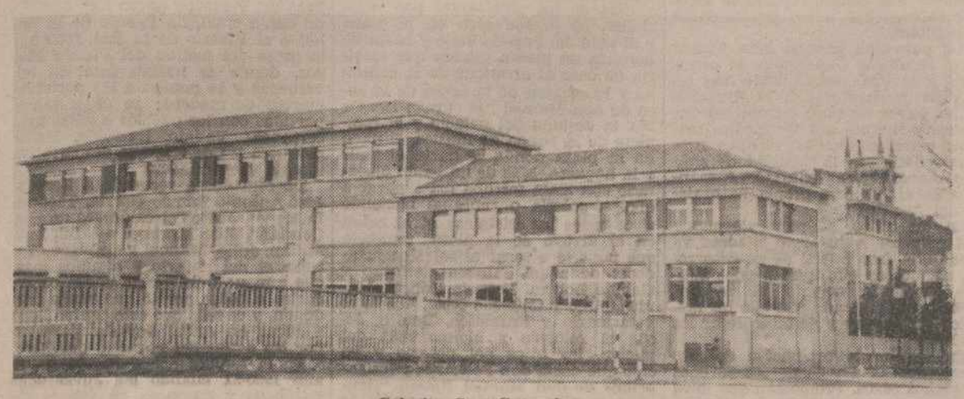

Colegio «Sa n Gregorio».

En los archivos y correspondiente al año 1927, consta que la venida de los Hermanos de la Instrucción Cristiana a Aguilar, fue a instancias de D. Teodoro Doncel, al cerrarse el Colegio de Soto (pequeño pueblo cerca de Reinosa) en septiembre de 1921, y como principal bienhechora, doña Escolástica Rodríguez, quien cedió y amplió, por su cuenta, el edificio de su propiedad en las calles Maricadilla y Pesquera. El primitivo Colegio de 1921 estuvo en la calle Comandante Lorenzo Ramírez, donde se encuentra hoy la sala de fiestas "Holliday". A cargo de doña Escolástica corrían las reparaciones y suyo era casi todo el mobiliario. Por lo que se refiere al pago de renta al propietario, se puede leer lo siguiente: «Se le entrega lo que sobra, después de pagarnos y satisfacer los gastos del colegio: tinta, tiza, mesas, etcétera, con la cuenta a fin de junio».

Las cuotas eran de 4 pesetas en la primera clase, 5 en la segunda, 6 en la tercera y 7 en el curso superior Se impartía la enseñanza de comercio libre, en dos secciones, la primera pagaba 8 pesetas y la segunda 10. El internado costaba 80 pesetas y 40 la media pensión. Había un estudio vigilado por el que se pagaban 2,50 pesetas mensuales. También se daban clases nocturnas para adultos: «Se acostumbra a dar un curso de noche pagando los mozos 8 pesetas mensuales con las oportunas rebajas a 6 pesetas si son dos hermanos y a 5 pesetas si son tres hermanos».

Tanto el director como los profesores cobraban la misma cantidad: 1.600 pesetas al año. Los primeros directores del Colegio eran de origen francés, lo que explica que los anales del mismo estén escritos en la lengua gala hasta 1934. Así, pues, leemos: «1921.—Les deuz premiers Frères qui furent désignés pour être employés à cette école arriverent ici le 29 Août 1921. Ce furent:

1er. Le Cher Frère Stanislas-Louis (Arribard) qui y vint comme Directeur. Il venait de Soto après y avoir fermé cette école, qui se traslada ici avec son Directeur.

2e. Le Cher Frère Guillermo (Bernardino Gutiérrez) qui vint directement de Reinosa, avec l'antécédent».

A estos dos Hermanos se unirá un tercero algo más tarde, el 27 de octubre del mismo año, será el Hermano Luis María (Calixto Angulo).

El curso escolar 1921-22 hubo 124 alumnos en el Colegio. Al año siguiente se llegó a 144; para descender a 124 en el curso escolar 1923-24. Los años sucesivos irá aumentando la matrícula hasta los 176 que aparecerán inscritos en 1927-28.

Los alumnos no acuden regularmente a las clases, especialmente los hijos de los agricultores, ya sean de Aguilar o de los pueblos circunvecinos. Asimismo los internos se incorporan al colegio escalonadamente a lo largo del primer trimestre del curso escolar.

La autorización oficial para la apertura del Colegio aparece en un escrito que envía el inspector jefe de Palencia a D. Francisco Ruiz Rodríguez en el que dice:

«El Ilmo. Sr. Rector de la Universidad de Valladolid, en oficio n. 846 del 22 de agosto de 1921 dice lo siguiente:

En vista del expediente promovido por D. Francisco Ruiz Rodríguez solicitando autorización para abrir una escuela de primera enseñanza, no oficial, en Aguilar de Campoo y teniendo en consideración que se han cumplido las prescripciones del Real Decreto del 1.º de julio de 1902 y el favorable informe de Vd., he resuelto con esta fecha autorizar la apertura de dicha escuela.

Lo que participo a Vd. para su conocimiento y el del interesado.

Lo que traslado a Vd. a los efectos legales oportunos y en cumplimiento de lo mandado.

Dios guarde a Vd. muchos años.

Palencia, 31 de agosto de 1921.

El Inspector Jefe,
Fdo.: Manuel Yubero Fernández»

Con la misma fecha y en el oficio ya citado núm. 846, aparece la aprobación del reglamento del Colegio, y que a título informativo y también de curiosidad, transcribimos textualmente:

«1.º El Colegio recibirá la designación de «San Gregorio»

2.º Admitirá solamente alumnos de primera enseñanza, comprendidos en la edad escolar vigente, con alguna ampliación en la clase superior, en la que podrán quedar algún tiempo más los que, por sus condiciones y circunstancias, no pudieron completar sus estudios en los años reglamentarios.

3.º El director se reserva el derecha de despachar cualquier alumno que por su conducta se hiciera gravemente molesto para los demás, o entorpeciera la buena marcha del Colegio, así como temporalmente los que padecieran algún mal contagioso.

4.º Quincenalmente se enviará a los padres un cuadro de las notas que hayan merecido sus hijos.

5.º La retribución escolar será de 4 a 7 pesetas según las clases, y su cobro se hará mensualmente.

6.º La asistencia a los oficios divinos es de obligación para todos los alumnos del Colegio.

7.º Los clásicos corren de cuenta de los educandos.

8.º Las clases se darán de 9 a 1' por la mañana y de 2 a 5 por la tarde».

He aquí, pues, a grandes rasgos algunos datos de archivo, sobre la fundación del Colegio «San Gregorio» que pueden interesar, especialmente, a los antiguos alumnos más veteranos.

H. Efrén Fernández Aparicio

Niños jugando en el patio de recreo y al fondo el Colegio «San Gregorio».

Tres ilustres españoles nacidos en la Montaña palentina

EL ABAD JUAN DE COLMENARES, MODESTO LAFUENTE Y BARRIO Y MIER

Por Aniano FONTANEDA IBAÑEZ, Crónista Oficial de AGUILAR

DON JUAN DE COLMENARES, ABAD DEL MONASTERIO DE SANTA MARIA LA REAL. — Gran teólogo, confesor de Reyes, inquisidor mayor del Reino. Sus padres eran de Colmenares, cerca de Cervera y nació en Carrión de los Condes, cursó sus estudios y vistió el hábito Premostratense en el año 1436, doctorándose en Sagrada Teología, llegando a ser el primer teólogo español nombrado por Sixto IV, en unión de don Alonso Carrillo y otros teólogos para censurar los errores de Pedro de Osma; fue confesor del Rey Católico y su Consejo. Abad de Ntra. Señora de Retuerta del 1456 al 1472, y sin dejar aquella abadía fue en el 1469 nombrado abad de Santa María la Real, de Aguilar de Campoo, para lo que tuvo que pedir dispensa al Papa, cosa que no le fue concedida renunciando aquella; fundador y reformador de la cofradía priores del Santísimo Cristo de la Abadía, y un gran propulsor de la misma y de sus milagros, que predicó en toda España.

Nombrado por los Reyes Católicos en 1483 el Santo Tribunal de la Inquisición en España, fray Tomás de Torquemada, fray Gaspar Inglar y San Pedro de Arbues, canónigo de Zaragoza más conocido por maestro Epila, sufrió este último el martirio, y para instruir la causa fue nombrado primer inquisidor del Reino don Juan Colmenares, abad de Aguilar, junto con don Alfonso de Alarcón, canónigo de Palencia. Inquirieron el delito y averiguaron los reos que fueron, entregados al brazo secular y el acto presenciado por los Reyes, actuando de confesores de los reos y predicadores Santo Domingo de Guzmán y don Juan de Colmenares.

Murió en la abadía y allí descansaron sus restos en sepulcro de piedra con sus escudos de armas, hoy desaparecidos.

DON MODESTO LAFUENTE ZAMALLOA, ESCRITOR E HISTORIADOR.—Autor de la Historia de España, continuada después por don Juan Valera, gran político, consejero del Reino, diputado durante varias legislaturas, académico y presidente de las Cortes, hombre de gran elocuencia, periodista famoso, inmortalizó su nombre, con el seudónimo "Fray Gerundio de Campazas".

Nació el 1 de mayo de 1806 en Rabanal de los Caballeros y se educó en Cervera de Pisuerga donde su padre era médico, y donde aprendió sus primeras letras y la lengua latina con singular despejo. En el Seminario de León completó de una manera brillante sus estudios, dedicándose a la enseñanza pública, que abandonó más tarde en el 1837 para dedicarse a la Administración; en León fue nombrado oficial primero del gobierno político con el sueldo de 9.000 reales y más tarde en abril del 1838 es nombrado secretario de la Diputación de Cáceres, no pudiendo llegar a tomar posesión del mismo, por su mal estado de salud ,teniendo que ir a reponerse a Madrid, donde reanudó sus tareas periodísticas de su "Fray Gerundio" periódico satírico y a la vez constructivo, que le dio gran fama y popularidad, alcanzando importantes puestos políticos.

Con el título de Teatro Social del siglo XIX escribió 29 obras en el 1847 que influyeron grandemente en las costumbres y estudios sociales.

Más tarde, con su estilo galano y chispeante, escribió viajes de Fray Gerundio en su recorrido por España, Francia, Bélgica y orillas del Rhin, donde con su imparcialidad y rectitud, se reveló como gran historiador.

El viaje aereostático de fray Gerundio y Tirabeque, revela sus conocimientos científicos y la revista europea, que redactó con exquisito cuidado, le valió gran renombre.

En la Biblioteca Nacional y Academia de la Historia empezó con el primer tomo de la Historia de España, que consta de 30 volúmenes.

Al lado de sus triunfos literarios,

(Continúa en la página 12)

TALLERES BASCONES, S. L.

SERVICIO OFICIAL SEAT

VENTA DE AUTOMOVILES

Avda. Generalísimo, 45 - Teléfono 122121 - AGUILAR DE CAMPOO

Hace un año que se inauguró el puesto de socorro de CRUZ ROJA, en AGUILAR

Un llamamiento a los aguilarenses, en favor de esta benemérita institución

Hace ahora un año, por estas fechas, se inauguraba en Aguilar de Campoo, un Puesto de Socorro en Carretera de Cruz Roja.

El acto importante se llevaba a cabo tras una serie de gestiones y de esfuerzos por parte de todos: Ayuntamiento, Asamblea Local, pueblo de Aguilar, etc. Una vez más la cooperación de todos daba este fruto importante para la vida de Aguilar de contar con un Puesto de Socorro en Carretera de Cruz Roja, con un servicio de ambulancia permanente.

Ahí está el puesto y también los importantes y numerosos servicios que ha prestado. También ello ha dado la posibilidad de que un número de jóvenes de Aguilar puedan realizar su servicio militar en su propio lugar.

Un Puesto de Socorro en Carretera, aunque importante es costoso, ambulancia, mantenimiento, vestuario, material sanitario, etc.; y todos sabemos que Cruz Roja, por su característica de institución neutral e independiente no cuenta con más recursos económicos, que las aportaciones de los socios y la recaudación de la Fiesta de la Banderita.

Por ello un año más volvemos a solicitar de todos los aguilarenses, su colaboración económica en la Fiesta de la Banderita que vamos a celebrar en Aguilar el próximo día 29, festividad de San Pedro y San Pablo.

Nos gustaría el poder ofrecer no sólo esta actividad sino otras muchas sin tener que pedir nada a cambio; pero ello no es posible por las circunstancias que antes apuntamos.

Nuestro deseo es que la Cruz Roja de Aguilar de Campoo, cuente con nuevos y modernos servicios de Cruz Roja. Tenemos previsto en un futuro inmediato la creación y puesta en marcha de la Cruz Roja de la Juventud, por lo que ahora se está llevando a cabo gestiones para conseguir un local. Tenemos también previsto la creación de una unidad náutica, dotada con lancha de salvamento para el Pantano. Tenemos también previsto otra serie de actividades de tipo sanitario, que vamos a intentar llevar a cabo a la mayor brevedad y dentro de lo que las posibilidades nos lo permitan.

Pero no hay que olvidar que lo que la Cruz Roja de Aguilar puede llegar a ser, ha de ser obra de todos los aguilarenses. Se trata de montar servicios que todos pueden necesitar y que ahora no existen, se trata de ayudar más a la sociedad a través del lema de la Cruz Roja de hacer un mundo mejor y más humano, se trata de entender y comprender nuestra idea que es la de hacer el mundo más agradable y ayudar a quien lo necesite.

Que así lo entiendan los aguilarenses, conscientes de que lo que Cruz Roja recibe de la sociedad lo entrega con creces a la sociedad. Por ello estamos seguros que Aguilar de Campoo, responderá un año más con la generosidad que le caracteriza a esta cuestión anual de la Fiesta de la Banderita, cuyos ingresos se destinan total y exclusivamente a los servicios de la Cruz Roja local.

Puesto de Socorro de la Cruz Roja. — (Foto LUIS).

Perspectivas de futuro, desde el Colegio Nacional «El Soto»

670 alumnos de Preescolar y E.G.B.

Urgente necesidad de nuevos comedores escolares

Alguien dijo que la vista al futuro ha de ser siempre optimista. Nunca mejor que si miramos en la perspectiva de la niñez y la juventud.

En el Colegio Nacional Comarcal "El Soto" de Aguilar, podemos anclar una de tantas atalayas del porvenir y, sin miedo a equivocarnos, augurar a esta villa y su comarca horizontes de prosperidad. Basta con repasar la singladura del curso que por estas fechas finaliza: Ciento veinte alumnos de Preescolar, 390 cursando estudios de E. G. B. en primera etapa y, 160 en segunda etapa.

Un verdadero vivero de esperanzas, que desde los cuatro años maduran en las aulas de "El Soto" sus raíces para el próximo mañana en que continuarán su preparación en otros niveles educativos.

Se puede ser optimista cuando 670 niños sanos y alegres despiertan a la vida entre el duro quehacer de las aulas y el alegre bullicio del patio: Trabajo y diversión en su justa medida, siempre aprendiendo.

¿Para qué enumerar ahora lo nuevo que se ha hecho? Decíamos hace un año que nuestra labor no se para en el final de curso y, decimos ahora que el camino pasado ya está hecho, y el que viene, programado y en marcha.

Nos vamos a presentar en un nuevo curso con los patios remozados; y según parece (al menos eso se nos ha asegurado) comedores nuevos. Esperamos sean una realidad en el curso 1976-77, porque, la verdad, estamos necesitando esas instalaciones con urgencia y, las hemos solicitado hace... En todo caso hemos de reconocer, y agradecer en su justa medida el interés con que las autoridades, provinciales y municipales, han hecho suyos los problemas de nuestro Colegio Nacional Comarcal "El Soto".

Pienso que esas 670 promesas de un Aguilar más próspero merecen nuestros desvelos.

Jesús María CASTRO ASENSIO

TORREJONA

AL SERVICIO DE VDS. CON LA CORDIALIDAD DE SIEMPRE

TELEFONO 122110 - AGUILAR DE CAMPOO

RADIORTIZ

- ELECTRODOMESTICOS
- LAMPARAS
- ARTICULOS DE REGALO

Distribuidor oficial de PHILIPS

ALAR DEL REY
Teléfono 6

AGUILAR DE CAMPOO
Teléfono 122177

HIJO DE PEDRO SANCHEZ ARAGON

Almacén de:
- CUEROS
- PIELES
- LANAS

Avda. del Generalísimo, 40
Apartado 7
Telegramas: PESANA
Teléfono 12 20 80

CALZADOS
Sánchez Ruiz
BOLSOS Y MALETAS

Plaza Mayor, 17
Teléfono 12 20 24

AGUILAR DE CAMPOO (Palencia)

M.C.D.2022

¡agricultor!

la mejor garantía...

bibagrip

MICHELIN

más flexible, más resistente, más duradero, una economía basada en la calidad.

NAVAMUEL Casado del Alisal, 18 Teléfono 71-19-37 y Avenida de Madrid, 5 Teléfono 72-14-38 PALENCIA

AGUILAR DE CAMPOO: Carretera Santander - Telf. 122253
GUARDO: (Carretera de Velilla)

EL AJEDREZ, SIGNO DE CULTURA

Interesante promoción ajedrecística del Club "PEON CUARTO REY"

¿No se está jugando en los tableros de ajedrez? jugar sería seguramente mejor que no hacer nada.

Cuánta literatura encierran estas bellas palabras de Confucio (551-479 antes de C.). Deberíamos estudiarlas detenidamente.

El ajedrez según estadísticas data de 2.500 años y a pesar de ello este juego sigue siendo el juego cultural por excelencia. Es que ello lo lleva en su propia naturaleza. El ajedrez es esencia de cultura.

Ya en el medievo y entre los textos más antiguos en los que aparece nombrado el ajedrez con toda su grandeza, figura en un fragmento del "peregrinaje de Carlomagno", que aunque pertenece a una fecha indeterminada de la segunda mitad del siglo XI, y, que tal vez sea anterior a la conocida y famosa "Canción de Rolando":

"Se encontraban allí sentados siete mil caballeros en pelliza de armiño y se divertían jugando a las tablas y al ajedrez".

Otro texto sobre el ajedrez es el que aparece en la propia "Canción de Rolando": "Estos caballeros están sentados en blancas alfombras para divertirse, los más prudentes y los viejos juegan a las tablas y al ajedrez y los ágiles donceles hacen esgrima".

Los grandes literatos de todos los tiempos, encierran en sus obras pasajes relacionados con el ajedrez.

Shakespeare, con su obra "El Rey Lear"; Cervantes, en su "Don Quijote" (parte II); Sta. Teresa de Jesús, en su "Camino de perfección". También Lope de Vega, el P. Feijoo, Goethe, que siempre decía: "el ajedrez es la gimnasia del cerebro". Alfonso X el Sabio nos da a conocer con mayor detalle la significación y las peculiaridades del ajedrez. "El libro de los juegos", junto con la "Crónica general" y las "partidas" constituyen el legado del Rey Sabio a la posteridad, se encuentran en la biblioteca del Monasterio de El Escorial y la obra data de 1283 y que consta de 144 miniaturas que ilustran todas las facetas del ajedrez, desde la construcción de las piezas hasta la forma de jugarlas.

Además de todo ello, la historia, el arte, la pintura, la artesanía, el teatro, el cine, la novela, la filatelia y la publicidad resaltan este juego por excelencia.

En la ciencia no es secreto para nadie la estrecha relación que existe entre ciertas disciplinas científicas y el ajedrez.

El ajedrez tiene desde sus orígenes, como fin, representar el combate entre dos ejércitos, pero aunque los combates sobre el tablero sean esencialmente distintos de los de la vida real, es un hecho de que cada jugador está obligado a considerar todas las respuestas posibles antes de que escoja la jugada, entre la diversidad de movimientos posibles y la ejecute. La utilidad del juego consiste en el hecho de que enseña a preparar exactamente una decisión, pasando mentalmente revista a las posibilidades disponibles.

Así pues una partida bien jugada es el resultado combinado de estrategia y táctica; concibiendo tras un análisis preparatorio de la situación de las piezas un plan estratégico que realiza o intenta por los medios tácticos correspondientes; cuanto más desarrollada sea la facultad de análisis, mayor será el éxito; confirmándose en el juego la propia naturaleza del jugador.

En los niños, es particularmente útil empezar a jugar al ajedrez ya desde una fase inicial de su desarrollo, siendo con ello introducidos aunque inconscientemente al razonamiento, aprendiendo con ello los métodos de razonar y de interpretar los hechos.

En Aguilar la promoción de este juego alcanza a mas de 500 jóvenes de ambos sexos. Promoción que lleva a cabo el joven Club de Ajedrez "Peón 4 Rey" en estrecha colaboración con los cinco centros docentes de la villa.

Antonio Mach Molins, presidente

De cuando nació el fútbol en AGUILAR DE CAMPOO

Es interesante la solera futbolística en la villa

Actualmente cuenta con dos importantes torneos anuales

Allá por el 1911 al 1913, al regreso a casa de los estudiantes por vacaciones, se jugaba algo en la plaza y al lado del Palacio Viejo y hacia de portería de piedra grande que serviría de base al arranque de la columna y la esquina de la acera de la casa de don Manuel "el cura"; la otra era la esquina del palacio y el templete de la banda de música, situado en la plaza donde se hacía el baile y la hoguera. Más de un balón disparado con mala fortuna iba a parar a alguna galería o ventanal haciendo cisco todos los cristales; otros caían en el arroyo de la plaza, teniendo que ponerle a secar al sol; los jugadores de aquel entonces, Alfonso y Gabino Lobera, Leoncio Doncel, Manuel, Julio y Ceferino Ruiz, Acacio el veterinario y Francisco, Benito, Jesús el relojero y alguno más del pueblo, los hijos del notario y yo creo que hasta don Policarpo y los sobrinos de don Manuel fueron "figuras" locales, cuando empezaba la afición en la época gloriosa de Pichichi, Zamora, René Petit, Saracho y el club de moda el Athlétic de Bilbao.

Más tarde ya, se habilitaron las Eras del Portazgo (claro está cuando no había eras). La Fuente de la Salud o el Plantío de la Isla, frente a la presa del molino del Puente Mayor, donde se hacían también las verbenas y se ponían a las porterías marcos de madera; se organizaban partidos con los pueblos o villas más cercanos: Vallejo, Barruelo, Mataporquera y Cervera, que despertaban interés y entusiasmo.

De esta época recuerdo a Zoreda, José Antonio Romeo Gorría, Teodoro Báscones, Justo "el calderero de San Cebrián", José María el albañil, Luis Millán, Julio, Manuel y Ceferino, Enrique el del notario y algunos más, que aunque quisiera no puedo recordarlos a todos por lo que ruego perdonen, y es más que este equipo llegó a jugar en Arija, hoy desaparecido por las aguas del pantano del Ebro.

En la tercera época fue ya en el año 1930-31 cuando las Juventudes Católicas y entonces ya fue la de más esplendor; había porterías y hasta se cercó el campo con ladrillos y asientos (que más tarde nos llevaron) y hubo buenos y excelentes jugadores: Justo el del puente, Lerones, Tomás Gutiérrez, Luis Millán, José Antonio Bárcena, Clausín, Leoncio Palomino, José Merino Ortega, Pío, Alaminos, Valbuena, Pepito el de José María, Gonzalo el del notario, Pedro A. Polanco y ya se jugó en Palencia, Reinosa, Guardo y Velilla.

También en esta época se inició la primera Vuelta ciclista, prueba que continúa con más vigor y empuje.

Posteriormente hubo un gran equipo que hizo muy buen juego, que fue el que componían Paquito Gutiérrez, Lerones, hermanos Gutiérrez del Olmo, Julito y Ramonín, que más tarde jugaron en el Baracaldo, hijos de Teodoro Báscones, Paquito Lobejón, Pepe Ruiz Vilda, Polanco de portero y algunos más, que siento no poder recordar y que ruego perdonen.

Y ya cuando se iniciaban las obras de la "Ciudad Deportiva", la afición aguilarense creó la "Peña Galletera del Real Madrid", acaudillada por Clinio Sanz, Carbonell y otros varios, siendo frecuentes los viajes donde el club se trasladaba, y raro el partido que perdían, yendo siempre en caravana de coches.

En nuestros campos han llegado a jugar "viejas glorias" del fútbol español; la primera vez por San Juan, hace ya algunos años, jugó Zarra y una selección palentina, contra el Valladolid; más tarde ya se inició el gran torneo de la Galleta en que han jugado equipos casi por decirlo así, de primera categoría, Burgos, Palencia, Valladolid y León; en el primer torneo fue Gento uno de los jugadores; más tarde han jugado también Baracaldo y Torrelavega.

Este año en los partidos que se jugarán por San Juan, hay carteles anunciando se entregará el primer trofeo villa de Aguilar, que se jugará el 27 y 29.

Estos son a grandes rasgos, los comienzos del fútbol, afición en nuestra villa y para más detalles informa, en este mismo número de DIARIO-DIA, ampliamente Gómez Clausín, que brillantemente vienen informando de todos los partidos que se vienen jugando en la ciudad deportiva.

El Corresponsal y Cronista de la Villa, ANIANO FONTANEDA.

Tres ilustres españoles nacidos en la Montaña palentina

(*Viene de la página* 11)

los puestos de administración son vana hojarrasca. León le eligió como representante en las Cortes Constituyentes, siendo Diputado durante varias legislaturas. Hizo gran defensa de la religión católica, y encargado de contestar los mensajes de la Corona, desempeñando grandes e importantes cargos.

Las circunstancias y los disgustos políticos, minaron su salud y en el 1865 se agravó sobremanera y en el 1866, el 25 de octubre, murió cristiana y devotamente, asistido por su íntimo amigo el obispo de Guadix, que le administró personalmente los Santos Sacramentos.

Aguilar de Campoo le tiene dedicada como recuerdo, una de sus mejores calles, donde está emplazado el Ayuntamiento, y es salida a la carretera de Madrid, Santander y también a la de Cervera de Pisuerga, donde pasó su niñez y sus primeros pasos en la vida.

DON MATIAS BARRIO Y MIER.—Político y catedrático de historia de la Universidad Central, decano de la Facultad de Derecho, consejero de Instrucción Pública, vocal de la comisión de Códigos desde el 1867 al 1869, redactor de "La Cruzada", jefe delegado del partido carlista en el Parlamento de las Constituyentes, representante casi sin interrupción del distrito de Cervera de Pisuerga.

Nació en Verdeña el 10 de febrero de 1844 y murió en Madrid el 23 de junio de 1909. Su talento extraordinario a los 24 años tenía terminadas seis carreras.

Catedrático de varias universidades, fue decano de la Facultad de Derecho, consejero de Instrucción Pública y vocal de la Comisión de Códigos desde el 1867 al 1869. Fue redactor de "La Cruzada" jefe delegado del partido carlista, en las constituyentes, representando casi sin interrupción el distrito de Cervera de Pisuerga.

Hombre de gran talento, gran integridad y en extremo bondadoso y humilde, como orador fue culto y elegante, escribió mucho y publicó poco.

Sus restos descansan en la iglesia de Verdeña, cubiertos de coronas enviadas por don Jaime y la comunión tradicionalista.

A Aguilar visitó muchas veces, pues tenía aquí amigos y seguidores sin cuento, hombres que lucharon en la guerra Carlista, don Alfonso Lobera, el Conde Ramírez de Grijera, don Edesio Gutiérrez y don Vicente Pérez de la Fuente, y la calle del Portazgo está actualmente a él dedicada.

Estos son los detalles de tres hombres, oriundos de las montañas palentinas.

Fútbol, portavoz de la amistad entre los pueblos

1976 es, para Aguilar de Campoo, el "AÑO DE LOS TORNEOS"

En estas fiestas se estrenará el I Trofeo "VILLA DE AGUILAR"

Por GOMEZ CLAUSIN

Al año 1976, bien se le podría bautizar en la villa de Aguilar de Campoo, el año de los torneos, puesto que al tradicional y ya consolidado Torneo Nacional de la Galleta, que se viene celebrando en el mes de agosto, le ha nacido un hermanito. Sencillamente nos estamos refiriendo al I Trofeo Villa de Aguilar, que se disputará, Dios mediante, los días 27 y 29 del actual mes de junio, en pleno apogeo de las fiestas patronales de San Juan y San Pedro.

En esta su primera edición, hemos intentado, con suspicaz recelo, introducir en nuestros festejos, una innovación más, que sólo el humilde deseo de agradar a todos, ha sido la nota predominante, porque lo difícil en estos casos, es que todo se desarrolle al sentir de cada uno.

Por eso, como nuestro intento está más allá, es por lo que deseamos fervientemente ver continuada esa aceptación, que por iniciativa de unos pocos, sea vivida por los demás, con verdadero regocijo.

Se inicia este "I Trofeo Villa de Aguilar", el día 27, domingo, escenario, el bello marco de la Ciudad Deportiva de Aguilar y como protagonistas de esta primera confrontación futbolística, los equipos de las localidades de Guardo y de Reinosa. A este día, se le ha denominado "Día de la amistad entre los pueblos", debido a que a este primer acto, se ha invitado entre otros, a los señores alcaldes de las respectivas ciudades, reinas de las fiestas, miembros de las juntas directivas de los equipos, etcétera, etc., y pretendiendo con este detalle, encontrar ese acercamiento noble y afectuoso entre nuestros pueblos, que hoy en día es tan necesario para la feliz convivencia de los humanos.

El día 29, San Pedro, tendrá lugar en el mismo escenario, el partido final, entre el vencedor del partido del día 27 y el C. D. Aguilar, equipo representativo de la villa aguilarense.

Como actuaciones principales, para dar colorido a este "I Trofeo Villa de Aguilar", hemos de destacar, las desinteresadas colaboraciones de los grupos "Ecos del Ebro", de Reinosa, Banda Municipal de Guardo y tuna "Nuestra Señora de la Compasión", quienes nos deleitarán con sus canciones y obras musicales el citado día 27. Sabroso ingrediente para este "I Trofeo".

Este "I Trofeo Villa de Aguilar", servirá de aperitivo a los que gustan del buen fútbol, en espera del "VI Trofeo Nacional de la Galleta", y que este año se jugará los días 7, 8 y 15 del próximo mes de agosto. De fuentes fidedignas se sabe, que ha habido contactos, entre importantes clubs, pero hasta el momento, nada se puede concretar, en cuanto concierne a participación de equipos, cual sería nuestro deseo. No obstante esperamos que no tardando muchas fechas, podamos lanzar la primicia informativa de los equipos participantes, al público.

Es muy posible que cuando estas líneas salgan a la luz, ya se hayan matizado muchas cosas, pero hasta tanto, es conveniente esperar.

La noticia de fútbol como novedad en la villa de Aguilar ya está comentada. Un torneo triangular, y que, con otro planteamiento será un aperitivo para el otro "el grande", el del "Torneo Nacional de la Galleta", en su sexta edición.

El meridiano futbolístico palentino del próximo verano, va a pasar, por derecho propio, por Aguilar de Campoo. Ambiente de atracción y simpatía deseamos rodeen a este "I Trofeo Villa de Aguilar".

LA TRUCHA DEL PISUERGA

«Pelos y señales» para definir a este pez de calidad

Llevados de nuestro profundo amor por todas las cosas que de alguna manera están ligadas a la noble y leal villa de Aguilar, no vamos a sentar cátedra en este breve artículo, diciendo que nuestra trucha es mejor que las de otras latitudes, pero se puede asegurar, a fuer de conocedor de la materia, que no tiene nada que envidiar, ni en bravura en su elemento ni en sabor sobre el mantel a la trucha de otros ríos.

Posiblemente sea en estos tramos altos del Pisuerga donde abunda más la trucha asalmonada, que es uno de los manjares más exquisitos que se pueden hoy ofrecer en las cartas de nuestros afamados restaurantes.

El Pisuerga es un río rico en alimentos, en insectos que se crían en las aguas y ninfas que revolotean en la superficie. La trucha que es voraz, pero al mismo tiempo escogida, selecciona su menú y come lo mejor que tiene a mano, consiguiendo nutrirse y desarrollarse armónicamente. En resumen, nuestra trucha es un pez de calidad.

Doña pintoja, como cariñosamente suele llamarse a la simpática trucha, sin saber idiomas distingue muy bien una cucharilla Meps de Francia de un Besaya de España o unas moscas japonesas. Es admirable la vida de este salmónido, siempre luchando en aguas rápidas y cristalinas, siendo sus costumbres muy ordenadas.

Su captura es difícil y al mismo tiempo emocionante, pues este bravo y bonito pez, una vez capturado por el anzuelo, presenta una lucha sin un momento de desmayo, logrando a veces liberarse, ya que tiene una rapidez extraordinaria, pues puede llegar a avanzar hasta cuatro metros por segundo.

Para terminar esta reseña dedicada a la trucha, no quiero olvidar al pescador deportivo conocedor de mil anécdotas relativas a este salmónido y testigo admirado del esplendor de la naturaleza, ya que precisamente en las márgenes de los ríos el paisaje adquiere una belleza inigualable. Entona la naturaleza como un himno etéreo y constante... Canta el viento, a veces con dulzura y otras con temible fuerza. Cantan los árboles, con el movimiento acompasado de sus ramas. Cantan las plantas y las flores, impregnando el ambiente con el suave perfume de sus pétalos. Cantan los pájaros alegres trinos, remontando su vuelo al nítido cielo. Canta el río, cuando el cristal de sus aguas se rompe entre los peñascos de las corrientes. Cantan también los peces, batiendo el agua con sus aletas.

PEDRO SANCHEZ RUIZ

«AURORA»
Cía. Anónima de Seguros
FUNDADA EN 1900
DOMICILIO SOCIAL: BILBAO, Plaza F. MOYUA, 4
INCENDIOS, TRANSPORTES, VIDA, ACCIDENTES
Subdirecciones y Agencias en todas las capitales y poblaciones importantes
SUBDIRECTOR EN PALENCIA:
CARMELO ANDRES GARCIA CUENA
Conde Vallellano, 2, 1.º (Esquina P. San Lázaro). Tfno. 724246
AGENTE:
JESUS GUTIERREZ FERNANDEZ
Avda. José Antonio, 5, 2.º, Dcha. AGUILAR
Asegure Vd. sus bienes y el porvenir de los suyos en «AURORA» Compañía Anónima de Seguros

BUTANO S.A.
CARBONELL
Piensos compuestos "GALLINA BLANCA PURINA"
ELECTRODOMESTICOS
Agente de CAMPSA
SURTIDORES: Gasolinas, gasoleo y aceites
AGUILAR DE CAMPOO Teléfonos 12 20 08 y 12 28 79

Electricidad GARAY
- MENAJE Y HOGAR
- ARTICULOS DE REGALO
VENTA Y REPARACION DE APARATOS ELECTRODOMESTICOS
Plaza de España, 45. Tfno. 122172. AGUILAR DE CAMPOO (Palencia)

M.C.D.2022

QUE BUENAS SON
LAS GALLETAS

Fontaneda

VII LINAJES

Nicolasa Fernández García

Plaza España, 39
Teléfono 25

AGUILAR DE CAMPOO (Palencia)

La Colegiata de S. Miguel Arcángel

Necesidad de ofrecer un poco de atención para su conservación

Este invierno y con motivo de las nevadas y fuertes temporales se hundieron unas vigas; las bóvedas de toba y tierra filtraban el agua y llovía como en la calle, lanzamos a las hondas el «S. O. S.» y se cubrió de mala manera y como se pudo, para poder evitar su total hundimiento, pues empezaron a caer cascotes y yeso y hubo necesidad de retirar los bancos pues se anegó de agua, que hubo de quitar con calderos.

Vinieron a verlo de Bellas Artes y de la Comisión de Monumentos y prometieron que pronto se haría y sería totalmente restaurado el tejado; pues bien, merece la pena su total reparación, pero después nada se ha vuelto a saber.

El otro día llovía y nuevamente a poner calderos donde hay goteras; pero con esto nada se soluciona y como dice el refrán «nadie se acuerda de Santa Bárbara, hasta que truena»; creemos sería hora, en verano, la época ideal para su realización y sino al menos para un retejo general y quitar las nuevas goteras que van surgiendo.

En nuestra parroquia actual datan las cubiertas de más de 500 años, armadas de vigas de roble de gran peso, que muchas de ellas descansan apuntaladas de mala manera y hasta casi tronzadas; descansan sobre unos ladrillos apenas recogidos sin material y sobre las mismas bóvedas, ¿no habría algún modo de poderlas arreglar?

Se hicieron obras en el interior; el repicado de la piedra en el 1956; más tarde, en el 1967 y cuando el Concilio Vaticano II el altar o altares de piedra del Presbiterio y el traslado de la pila bautismal; pero las cubiertas que eran de pura necesidad, excepto la capilla del Cristo de la Abadía y la parte del incendio de la Sacristía, que esto ya era del siglo XVIII, es lo único que se ha llegado a arreglar; en cambio la parte románica, que data del siglo XII, fuera del arreglo provisional que se hizo, ni se ha vuelto a tocar y hay goteras en la pila bautismal, en el altar de San Juan, en el del Cristo y en la Virgen del Carmen, ¿no podrían arreglarse?

Igualmente ocurre con el más bello rincón de Santa María la Real; el claustro le desmontaron para su arreglo, pero se acabó el dinero y es obra que está totalmente abandonada, los pocos cristales que se pusieron en algunos ventanales, están rotos y por lo menos, ya que se comenzó la obra, lo menos que se puede hacer es terminarse.—**El Corresponsal, A. FONTANEDA.**

Un breve arco en Aguilar

Puerta abierta para un lugar de ilusión

Un arco más; una puerta más; un acceso más. Esto es en Aguilar de Campoo. Y el paso, el arco, la entrada (o la salida) sobre un aspecto misterioso; algo así como una invitación a la leyenda y al embrujo.

De esta forma, el breve arco (complementado con los escuetos escalones) se signa con una luminosa fuerza simbólica estupenda.

...Porque este arco es el que da paso a un lugar de ilusión en la Villa: se trata de uno de los accesos al Parque Infantil, polo y núcleo para el divertimiento de los pequeños en Aguilar.

El breve arco es otro de los signos que se conservan de la jugosa y antañona villa, llena de historia y de arte. — (Foto LUIS).

El deporte en las fiestas locales

Ciclismo nacional los días 25 y 26

REINOSA, GUARDO y el equipo local disputarán el "I Trofeo Villa de Aguilar"

No vamos a descubrir ahora el ambiente deportivo, que de siempre ha existido en Aguilar de Campoo, que cobraba su máxima expresión en las fiestas locales de San Juan y de San Pedro y más tarde en agosto, con la convocatoria nacional del "Torneo de la Galleta".

También el deporte va a ocupar un lugar de honor en el programa de los festejos patronales de este año. Deporte "por todo lo alto"; deporte con un profundo sentido social y de amistad regional. Ciclismo y fútbol.

CICLISMO. — Se han programado dos interesantes carreras de alcance nacional, abiertas a ciclistas aficionados de primera y segunda y de categoría especial.

La primera, "Trofeo San Juan y San Pedro", se disputará el viernes, día 25, a las cinco de la tarde en Aguilar de Campoo, con el siguiente recorrido:

Aguilar, alto del Pantano, playa, Foldada, Barrio de San Pedro, Salinas, Matamorisca, alto del Pantano, dando tres vueltas a este circuito, para seguir al final hasta Aguilar, en cuya espléndida Plaza Mayor estará instalada la meta; en total 102 kilómetros.

Se han establecido interesantes premios, que van desde 5.000 pesetas, con trofeos para los tres primeros clasificados, hasta 500 ptas. al décimo; todos los clasificados a partir de ese puesto percibirán una dieta de 300 ptas.; también habrá premios para los primeros clasificados en el "premio de la montaña" y para los aficionados de segunda categoría.

Las inscripciones, en el bar "Gure Etxea", hasta media hora antes del comienzo de la carrera.

La otra carrera tendrá por principio y fin de sus 96 kms. la cercana localidad de Salinas de Pisuerga y se correrá el sábado, día 26, también a las cinco de la tarde. Recorrido: Salinas, Rueda, Mudá, San Cebrián, San Martín, Perapertú, Valle, Villabellaco, Porquera, Santa María, Verbios ,Bustillo, Villanueva y Salinas, con tres vueltas a este circuito.

Premios desde 7.000 ptas., con trofeos, hasta 400 para el 12 clasificado; para los demás clasificados, dietas de 250 ptas. Premios asimismo en metálico para los aficionados de segunda, metas volantes de Salinas, Mudá y Perapertú, y para el "premio de la montaña".

Las inscripciones en el bar "Mesón", de Salinas de Pisuerga.

Ambas carreras están organizadas por el prestigioso Club Ciclista Aguilarense.

FUTBOL. — Se disputará el "I Trofeo Villa de Aguilar", verdadero torneo de amistad y de exaltación regional.

El día 27, a las 5'30 de la tarde se enfrentarán en el terreno de juego de la Ciudad Deportiva los equipos de C. D. Naval, de Reinosa y el C. D. Guardo, dirigidos por el colegiado de primera división, señor Olavarría.

El día 29, festividad de San Pedro, también a las 5'30 de la tarde y en el mismo escenario, el vencedor del encuentro anterior disputará la final con el C. D. Aguilar; será árbitro del partido el señor Balsa Ron, bien conocido de la afición palentina y aguilarense, por sus actuaciones en el "Torneo de la Galleta".

Los partidos serán presididos por los alcaldes y reinas de las fiestas de Reinosa, Guardo y Aguilar de Campoo. En un acto extraordinario de confraternización, Reinosa y Guardo recibirán la «Galleta de Plata», de Aguilar de Campoo.

Una vez más y como norma constante en su quehacer, Aguilar está dispuesto a demostrar a cuantos lleguen a la villa que nadie es forastero allí, donde la cordialidad y la amistad tienen firme y sincero asiento.

MAXIMO GONZALEZ

Agencia RENAULT
en AGUILAR DE CAMPOO

— Venta de automóviles
— Reparaciones mecánicas, eléctricas y chapa
— Servicio de grúa
— Lavado y engrase

RENAULT

Avda. del Generalísimo, 99. Teléfono 12 20 30
AGUILAR DE CAMPOO (Palencia)

GUARDO

JOVELLAR ganó el Trofeo San Antonio de ciclismo

Siguen los festejos patronales

Momento culminante de la meta. Gran expectación por ver al ganador.

Para la mañana del lunes día 14, estaba programada una importante prueba ciclista ,el Trofeo San Antonio, organizado por la Federación Palentina de Ciclismo en combinación con el Club Ciclista Aguilarense y patrocinado por el Ayuntamiento de Guardo. También estaba programada la segunda tirada al plato para los locales. Pero de esta prueba nos haremos eco en crónica próxima, cuando tengamos todos los datos completos.

La prueba ciclista revistió gran brillantez y expectación. La meta estaba establecida en plena calle Mayor y el público se agolpaba en sus aceras.

La carrera salía de Guardo para seguir la maravillosa Ruta de los Pantanos: Velilla, Camporredondo, Triollo, Santibáñez de Resoba, Cervera de Pisuerga, Castrejón de la Peña, Santibáñez, Guardo y cinco vueltas a un circuito local. Toman la salida 25 ciclistas.

El primer premio estaba establecido en 5.000 pesetas y un trofeo; segundo, 4.000 pesetas y trofeo; y así iba decreciendo la cantidad en metálico hasta llegar a las 400 pesetas del premio para el que entrara en el puesto número doce. Para el premio de la Montaña, habían establecidos los siguientes premios: Primero, 1.000 pesetas y trofeo; segundo, 750 pesetas; y tercero, 500 pesetas.

Por el primer paso, puntuable para el premio de la Montaña, de Camporredondo, pasó en primer lugar, Alfredo Sobio, del equipo Galerías Florita, de Salamanca, seguido de Isidro Suárez, del equipo Novostil-Transmallorca. Poco después se produciría, después de varios intentos, la escapada de cuatro hombres y que sería definitiva a lo largo del resto de la prueba. Los cuatro escapados fueron, Pío Ortega, del equipo La Casera; Julio García y Juan Manuel Torre, ambos del equipo Peña Ciclista Expósito, de Santander; y Carlos Pedro Jovellar, de León. El paso por el punto puntuable para el premio de la Montaña de Las Vargas de Triollo, fue en el orden antes indicado de estos escapados.

Por el tercer paso, también valedero para el premio de la Montaña, del Parador de Turismo de «Fuentes Carrionas», se hizo en este orden: Primero, Julio García; segundo, Pío Ortega; y tercero, Juan Manuel Torre.

Del pelotón saltan dos hombres intentando dar caza a los cuatro escapados: Alejandro González, de Peña Ciclista Expósito, y Andrés García, de Galerías Florita, de Salamanca. Detrás vienen muy fuerte 18 corredores. Ha habido una retirada, la del único palentino en la prueba, Juan Antonio Manrique, quien la víspera sufrió una caída en otra prueba que corrió y resentido ahora tuvo que abandonar.

Los escapados aumentan su ventaja, pues marchan a fuerte tren. Sacan más de dos minutos a los dos corredores citados que les siguen y que no podrían darles alcance ya.

Por Guardo pasan por este orden mencionado anteriormente. Las cinco vueltas al circuito local se corren a fuerte tren y antes de llegar a la línea de meta derrapa muy bien y con gran potencia el leonés Jovellar y saca unos metros, muy pocos, a sus compañeros de escapada, dejándoles clavados. La victoria indiscutiblemente fue para él. Dos minutos más tarde aparecieron los dos seguidores que protagonizaron un gran sprint, entrando en la meta materialmente pegados. La clasificación definitiva fue la siguiente:

1, Jovellar, de León; 2, Torre, de Santander; 3, Julio García, de Santander; 4, Pío Ortega, de Toledo; 5, Alejandro González, de Santander; 6, Andrés García, de Salamanca, etc.

Premio de la Montaña, 1, Julio García, de Santander, y 2, Pío Ortega, de Toledo.

Finalizada la prueba tuvo lugar el reparto de premios, siendo la Reina de las Fiestas, señorita María del Mar Fernández y su corte de honor, formada por reinas de los barrios guardenses, quienes repartieron trofeos y ramos de flores y besos a los ganadores.

Magnífica organización del Club Ciclista Aguilarense y la Federación Palentina de Ciclismo, auxiliado por la Guardia Civil de Tráfico.

MAS FESTEJOS PATRONALES. —Por la tarde del día 14, con algunas gotas y amenaza, como en todas estas fiestas y como ya resulta tradicional, de tormentas y aguaceros, tuvo lugar la exhibición de las Majorettes de Valladolid con su banda de trompetas y tambores. El desfile por las calles de Guardo con la carroza en la que se lucieron la Reina y sus Damas, fue muy vistoso y de gran colorido.

Por la noche, la verbena, en la Plaza de Las Fuentes, a medio hacer y en obras, resultó muy animada, aunque con menos afluencia de gente que en la víspera. Las orquestas Marismas Punto Azul y Mixtura, fueron las grandes protagonistas, ya que animaron y gustaron grandemente como en días anteriores.

REYERO

Galletas

Fontibre

Aguilar de Campoo
Teléfono 12 20 00
PALENCIA

Crónica de ASTUDILLO

EL CORPUS.-GRATA VISITA

EL CORPUS. — Otro jueves famoso que celebra la Iglesia por todo lo alto y me refiero a la espiritualidad. Constreñida la procesión, en cuanto a desfile de imágenes, no ha muchos años lo hacían multitud de santos de todas las iglesias, ahora, con acierto en el descuento se reduce a las insignias y la meritoria custodia bajo palio, que portaba el párroco, asistido por el ecónomo y los salesianos. La misa con la presencia del Ayuntamiento pleno, solemnizada por los coros salesianos y los coros parroquiales, disciplinados, previos ensayos colectivos en Santa Eugenia bajo la batuta del incansable don Eusebio. Los educandos en el Colegio de María Auxiliadora; las internas del Colegio de San José, y el pueblo, sin hipérbole, puede asegurarse que la casi totalidad del vecindario asistió a los actos religiosos y a la procesión y bendición. Que nos ha parecido magnífico; sin duda reflejamos la verdad como siempre: si hay algún —lapsus— o mal entendido, escrito de buena fe, la rectificación no nos amilana, que de caballeros es reconocer los errores cuando ellos existen.

Por tal motivo, esta unión espiritual, que debía extenderse para bien y progreso de los pueblos, en lo material, nos congratula. Para el católico apostólico romano, lo mismo es el sacerdote ordenado en un seminario conciliar, que bajo los auspicios de la Universidad Pontificia de Comillas o de los escolapios de Hortaleza, por citar dos centros de relieve, porque Iglesia Católica Apostólica Romana, no hay más que una, como sólo tenemos una madre y oracionamos a un solo Dios.

GRATA VISITA. — Don Antonio Mélida, visitador de España y Portugal, delegado del rector mayor para estas dos naciones ha tenido la gentileza de visitar el Colegio Salesiano de Astudillo, encontrando la eficiencia educadora y la labor positiva que bajo la dirección de don Felipe, realizan don Eusebio, D. Glicerio, D. Secundino, etc.

Nosotros departimos ampliamente con esta autoridad salesiana, recordando su estancia en Astudillo como novicio. He aquí la levadura, la promesa convertida en realidad la eficiencia educadora salesiana, que labora sobre la carne viva en sus principios de ignorancia, para transformarla en algo destacable y ejemplar. Muy grata nos pareció la acogida y muy emocionantes los recuerdos del latinado en los cursos del 38, 39, etcétera. Nuestra felicitación a la jerarquía y la promesa de nuestro recuerdo permanente.

RODRIGO NEBREDA, Cronista Oficial.

Desde CERVERA DE PISUERGA

EL SUSPENDIDO TIRO AL PLATO DE ARBEJAL SE CELEBRARA EL PROXIMO DOMINGO DIA 20

El pueblo de Arbejal celebró los pasados días 12, 13 y 14, sus tradicionales fiestas de San Antonio que han estado muy concurridas, pero el domingo día 13, estaba programada la tirada al plato, que, debido al temporal de lluvias que se dejó caer en el momento mismo que iba a dar comienzo, no hubo más remedio que suspenderla.

Como eran muchos los aficionados que habían venido con sus escopetas de diferentes provincias y de les causaba extorsión aparte de tener depositado ya sus derechos de inscripción, sepan estos señores que dicha competición tendrá lugar el próximo domingo día 20, en el mismo lugar y a las once y media de la mañana.

Se espera en esta competición mucha afluencia de público, pues es este un pueblo que por estar tan cerca de nuestra villa (3 kms.), y contar con su escuela-hogar «Pilar Madrazo», de la S. F., son muchos los que todos los domingos le visitan, donde degustan las variadas tapas que sirve el bar «Pepe», único que existe en el pueblo.

Esperamos y deseamos que esta vez acompañe el tiempo y todo el mundo se divierta.

MINO

M.C.D.2022

PUERTA DE REINOSA

Entran y salen las brisas campurrianas

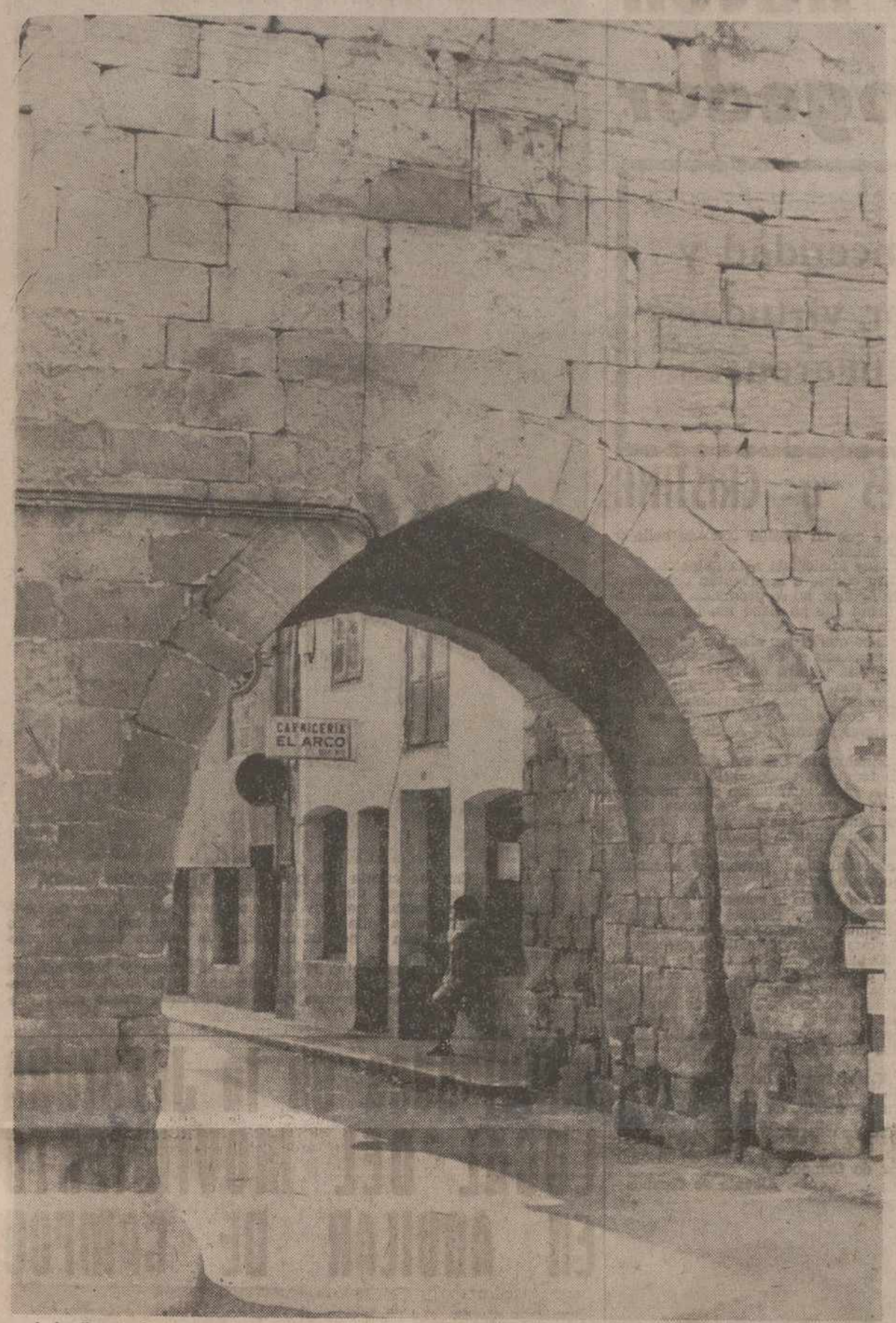

A Aguilar de Campoo se entra, y de Aguilar de Campoo se sale, por toda una teoría de viejas y sabrosas «puertas». Son arcos pétreos en cuyo perfil parece que se ha detenido el tiempo.

Sin duda, una de las «puertas» con más sabor y con más sentido evocador, es la de Reinosa.

En los tiempos de antaño la «Puerta de Reinosa» era el acceso principal de la Villa, de cara al Norte, de cara a la montaña; era la «puerta» por la que entraba y salía toda la cordial brisa campurriana.

Ahora, después de siglos, la «Puerta de Reinosa» continúa con su sentido, con su «sabor», con su amable carga de historia y de recuerdo. Los aires campurrianos siguen entrando y saliendo; y entra y sale la luz cada día, para mantener en la Villa la claridad que tiene toda entrañable evocación. — (Foto LUIS).

Actualidad sindical en Aguilar de Campoo

Puesta al día de la tabla salarial en el convenio colectivo de la industria galletera

Nació la Cooperativa "San Pedro Apóstol", con más de 150 socios

(Manifestaciones del delegado comarcal sindical, ANDRONICO CALDERON)

Casa Sindical en construcción. — (Foto LUIS).

En cualquier lugar de la provincia es siempre interesante la actividad de la Organización Sindical.

Lo es más en aquellos núcleos que, por su carácter industrial y laboral, ofrecen más amplio campo para la acción en el mundo del trabajo.

Tal sucede en Aguilar de Campoo, por cuya razón nos hemos entrevistado con su delegado comarcal, don Andrónico Calderón.

He aquí sus manifestaciones, para el número extraordinario de DIARIO-DIA, con motivo de las fiestas patronales de San Juan y San Pedro.

—¿Mucho contenido en la vida sindical aguilarense los 12 últimos meses?

—Otro año en la vida de Aguilar y por lo mismo otro año de actividad sindical; porque cuando se trata, como en este caso, de una comunidad tan de lleno enmarcada en el trabajo como la nuestra, no cabe duda que las implicaciones de carácter sindical tienen que ser intensas y constantes.

—¿Hablanos de las últimas actividades de esa Delegación Comarcal?

—Desde San Juan de 1975 al de hoy hemos de señalar varias novedades en la vida sindical local, en primer lugar la culminación del proceso electoral con la celebración de la segunda fase de las Elecciones Sindicales que supuso la formación de los órganos de gobierno de las distintas entidades sindicales de la villa. La actividad de los representantes elegidos se viene demostrando cada día con su presencia constante en las numerosas reuniones que en la Delegación Comarcal tienen lugar. Si hay que buscar una causa que explique las hasta ahora siempre excelentes relaciones laborales que tenemos, habrán de pensar en la labor desinteresada de estos representantes sindicales. Dios quiera que en el futuro estas circunstancias no se vean nunca alteradas.

—¿Qué hay sobre viviendas, en este último período?

—Dentro de este año tenemos que dar la bienvenida a una nueva cooperativa de viviendas surgida bajo los auspicios de la Obra Sindical de Cooperación. Se trata de la Cooperativa "San Pedro Apóstol", que formada ya la definitiva junta rectora, se encuentra ahora en los trámites previos de la localización del solar adecuado para ubicar las viviendas de los más de 150 socios que formalizaron su inscripción.

—¿La actividad más genuinamente sindical?

—Como actividad más puramente sindical, hay que resaltar la actualización de la tabla salarial para el segundo año de vigencia del Convenio Colectivo de las fábricas de galletas. Fue llevada a cabo por la Delegación Comarcal, y ha supuesto para todo el personal afectado unos incrementos que en la mayoría de los casos ha superado el 20 por ciento.

—¿Deseas hacer alguna otra manifestación?

—Por último, queremos hacer resaltar lo avanzadas que se encuentran las obras de la nueva Casa Sindical, que nos hace presumir que en este mismo mes puedan darse por concluidas. Se tata de un gran edificio donde el desarrollo de la intensa vida sindical de Aguilar y su comarca va a ver en lo sucesivo mejorado su ejercicio.

ESPINOSA DE VILLAGONZALO

El próximo día 26 de los corrientes y hora de las cinco y media de la tarde, se celebrará en esta localidad un concurso nacional de Tiro al Plato.

Inscripciones: Hasta momentos antes de comenzar la prueba.

Para más detalles ver programa.

VISTO DESDE CISNEROS

La novillada de VILLADA

Nuestro torero Pedro Giraldo cortó orejas y rabo, saliendo a hombros

Nuevamente nos ha movilizado hacia Villada el gran torero terracampino Pedro Giraldo, donde una vez más ha confirmado su patético arte que ya le es característico con sello y rúbrica de supremo profeta en la tierra que le vio nacer; en su propia casa, por ser Villada y Cisneros dos localidades hermanas en todo y por todo, continuando sus términos municipales abrazados desde tiempos tan lejanos, que resulta imposible determinar, pues a través de siglos estas villas se han precisado y entendido particular y comercialmente en mútua comprensión y convivencia, estrechando los lazos de confraternidad y cumplido entendimiento con estos seguidos encuentros taurinos y deportivos que surgen al paso y sirven sin duda para unir armonioso interés y sincero enlace de amistad cada vez más cordial y acogedor, conforme corresponde a la sana y excelente amistad de vecindad.

Por tercera vez consecutiva en la plaza de toros villadina Pedro Giraldo nos ha demostrado muy palmariamente ser torero cien por cien manejando valerosamente las banderillas, el capote, la muleta y... la espada para matar con fino y sereno arrojo y colosal derroche de mando, bordado con culminante certeza que nos acredita para que podamos afirmar que en Palencia tenemos aurífera cantera toreril, ya vestida de luces, sin endoso de adornos ni gallardetes, y si con lo que dicta la sana realidad, que puede ser bien juzgada a la vista de todos, haciendo honor a la verdad que es con la que se obtienen los más provechosos resultados.

Pedro Giraldo en el primer enemigo no pudo hacer gala de su arte, pues bien puede afirmarse que en lugar de novillo, resultó cualquier cosa con cuernos y patas tambaleantes que le despachó con una media estocada y descabellos.

En su segundo la máxima puntuación —aunque bien es reconocer— sacando el mejor jugo del limón semiseco, poniéndonos de manifiesto su ardiente empeño de no defraudar a sus paisanos y amigos, cosa que no le fue fácil conseguir por no reunir lo elemental propio de un bicho que presumen de «apellidarse» salmantinos del que consiguió excelentes faenas en su conjunto haciéndole doblar de una estocada, siendo premiado con dos orejas y rabo.

Lázaro Carmona, de Linares, también estuvo muy valiente, cortando dos orejas en el primero de su suerte; y en el segundo no le fue posible hacer algo de lucimiento con su tambaleante enemigo, despachándole con tres pinchazos.

Ambos toreros fueron cálidamente ovacionados y obsequiados en sus vueltas al ruedo, destacando, por lo original, el lanzado entre otros numerosos, al torero cisnerense, consistente en un conejo vivo que prondamente se permitió dar «vueltas al ruedo», saliendo también a hombros por la puerta grandes, exhibiendo sus portentosas orejas, patas y rabo, por lo que cosechó prolongados aplausos, ignorando si será obsequiado con una «cazuela», o haya sido soltado al corral.

Aprovechando la grata visita a Villada, me he entrevistado con mi apreciado amigo, Corresponsal de DIARIO-DIA, don Pedro Ballesteros, quien vivamente se interesó por el desarrollo de la corrida de novillos, no habiendo asistido a ella por encontrarse guardando luto de su inolvidable esposa, q. e. p. d., mostrándose a la vez muy satisfecho de la gran concurrencia registrada de forasteros en Villada con motivo de iniciarse sus fiestas mayores, donde pudimos apreciar inmensa cantidad de coches con matrículas de diferentes provincias e incluso varias del extranjero, coincidiendo que estos acontecimientos solamente los originan los toros, sirviendo como muestra la masiva concurrencia de Cisneros que quedó desierto durante la fiesta taurina en la villa hermana, portando pancartas dedicadas al torero palentino, verdadero ídolo de Tierra de Campos palentina, según propias afirmaciones del diligente corresponsal Ballesteros del Corral.

En nombre de Pedro Giraldo y de su compañero de lidia, Lázaro Carmona, testimoniamos nuestro entrañable reconocimiento y gratitud al numeroso y magnífico público villadino que supo depararles tan acogedoras muestras de simpatía y selectos obsequios de afecto. Esperamos que el domingo en Madrid repita sus triunfos.

Mariano Martínez Herrón

Delegación Provincial de Información y Turismo

CONVOCATORIA DE CONCURSOS

PREMIO PERIODISTICO: "PONTEVEDRA, CAPITAL DE LAS RIAS BAJAS". — Convocado por el Casino Mercantil e Industrial de Pontevedra, se establecen los siguientes premios: Un primer premio dotado con 250.000 ptas. y dos premios de 50.000 pesetas cada uno para aquellos artículos periodísticos que exalten las bellezas de las Rías Bajas o a Pontevedra, capital de las mismas, debiendo publicarse durante los meses de junio y julio de 1976.

I PREMIO CIUDAD DE LERIDA PARA UNA COMPOSICION SARDANISTICA.—Instituido por el Excelentísimo Ayuntamiento de Lérida, se establece la cantidad de 100.000 pesetas como dotación del primer premio, debiendo presentarse los originales antes del día 31 de agosto, fecha en que termina el plazo de presentación de trabajos.

I PREMIO CIUDAD DE LERIDA PARA TRABAJOS SOBRE TRADICIONES POPULARES DE LA CIUDAD.—Este premio, también convocado por el Excmo. Ayuntamiento de dicha ciudad, está dotado con 40.000 pesetas y premiará aquellos trabajos sobre costumbres y tradiciones populares de la ciudad, finalizando el plazo de admisión de los mismos el día 1 de octubre de 1976.

V CONCURSO NACIONAL DE CERAMICA. — Organizado por el Ayuntamiento de Manises, se celebrará durante los días 15 de octubre a 15 de noviembre del presente año, si bien las obras presentadas al certamen deberán enviarsea con anterioridad al día 30 de septiembre de 1976. Se otorgarán numerosos premios que oscilan entre 100.000 y 25.000 pesetas, todo ello con la finalidad de fomentar el resurgimiento de la cerámica tradicional.

I CERTAMEN NACIONAL DE CINE AMATEUUR. FIESTAS DEL SANTISIMO CRISTO DE LA LAGUNA. — Convocado por el Ayuntamiento de dicha ciudad, se convoca este Certamen Nacional al que podrán acudir películas de 8, super 8 y 16 mm., en color o blanco y negro, mudas o sonoras, siendo el tema de la película libre, tratado en argumento o documental-reportaje. Los premios establecidos para el certamen oscilan entre 50.000 y 20.000 pesetas para cada una de las modalidades, debiendo presentarse las inscripciones antes del día 25 de agosto del presente año en la comisión organizadora.

XII FESTIVAL NACIONAL Y I INTERNACIONAL DE LA CANCION DE PRIMAVERA EN ALCAZAR DE SAN JUAN. La fase final de dicho certamen se celebrará en Alcázar de San Juan el día 11 de julio, otorgándose varios premios que oscilan entre 50.000 y 10.000 ptas. a los grupos participantes, así como trofeos consistentes en las amapolas de oro, plata y bronce, y placas de la Comunidad Turística de la Mancha.

A cuantas personas les puedan interesar las bases por las que se rigen los concursos precedentes, en esta Delegación Provincial, Mayor, 13, tercero, se les facilitará la información que precisen.

Palencia, 14 de junio de 1976.—*EL DELEGADO PROVINCIAL ACCIDENTAL.*

CURSILLO DE VERANO

Del 12 de Julio al 29 de Agosto

RESIDENCIAS «PAX» Y «LOS MANANTIALES»

Para alumnas y alumnos, respectivamente

SIGUENZA (Guadalajara)

Director: Don Gregorio Sánchez Doncel. Teléfono 39-09-99

INTERNADOS TOTALMENTE INDEPENDIENTES

Quinto Bachillerato, Primero de BUP, Sexto Bachillerato, Primero Formación Profesional

El día 27

Partidos de pelota en la Ciudad Deportiva de Aguilar

Durante las fiestas de San Juan y San Pedro, van a celebrarse, en la Ciudad Deportiva aguilarense, el día 27 de junio, diversos partidos de pelota. En la modalidad de «manos por parejas», actuarán Jodra y Villar contra Tejedor y Prieto. Jodra y Tejedor son campeones de España de juveniles. Villar y Prieto, son campeones de España aficionado».

En pala corta, intervendrán Villamiel y De Lamo, contra Benito y Aramendía. Estas dos parejas son palentinas y fueron clasificadas para jugar las finales de los campeonatos de España.

Recientemente, el Club Pelotari Aguilarense les hizo entrega de una placa conmemorativa por los triunfos obtenidos a lo largo del campeonato y su clasificación final en el mismo.

Nueva aportación a la I Muestra Juvenil Rural

Ha estado a cargo de la Cámara Oficial Sindical Agraria

Aunque ya hace unos días que ha finalizado la I Muestra Juvenil Rural, que estuvo organizada por las Delegaciones de la Juventud y Sección Femenina y con el patrocinio de la Jefatura Provincial del Movimiento y de la Diputación Provincial, se ha recibido una nueva ayuda económica como aportación para nutrir los premios establecidos.

La Cámara Oficial Sindical Agraria (C.O.S.A.), ha ofrecido a la Delegación de la Juventud, a través de su presidente don José Paredes Barrigón, la cantidad de diez mil pesetas en metálico, a fin de aportar una ayuda importante a la Muestra Juvenil.

Dado el carácter de la actividad, eminentemente rural el presidente de la C.O.S.A. ha comprendido rápidamente la importancia que puede tener la actividad realizada en un medio eminentemente agrícola cual es la provincia de Palencia; el de una forma altruista y generosa ha aportado una cantidad en metálico pero más importante que esto es la ayuda moral que supone el que un hombre abierto al campo palentino haya tenido un recuerdo para la realización de la I Muestra Juvenil Rural.

Sólo queda, desde estas páginas, agradecerlo su interés y su inestimable ayuda.

Una cosa pequeña puede ser una gran cosa.

Avia SIATA 50·S

Como la AVIA SIATA 50 S. Lo suficientemente pequeña como para escapar de los atascos y para aparcar en cualquier hueco.. Y ¡qué alegría de marcha! Tan grande que llega a cargar hasta 500 Kg. en 3 m³ de espacio (la mayor capacidad en los vehículos de su género). Además, con cinco cómodas puertas para cargar y descargar.

Una cosa pequeña, como la AVIA SIATA 50 S., puede ser un gran negocio.

CONCESIONARIO OFICIAL:

VIVAPA, S.A.

AVDA. MANUEL RIVERA, 16 - Telfs. 721446 - 721448

Servicio Oficial: AVIA y PERKINS

TALLERES JOSE LUIS ROBLES

Teléfono 12 22 91. — AGUILAR DE CAMPOO

M.C.D.2022

CARMEN JESUS, "Reina" de AGUILAR DE CAMPOO

Todo (Villa, paisaje y gentes) hacen de AGUILAR un lugar acogedor

DOS «REALES» DESEOS:

- Comprensión entre las generaciones
- Que abunden puestos de trabajo, y de estudio

La simpatía, la sinceridad y el sentido del humor, virtudes de los jóvenes aguilarenses

Sus "damas" son LOURDES, MARIA DEL CARMEN, MARIA NIEVES y CRISTINA

Carmen Jesús Robles González, es la «Reina» de las Fiestas de Aguilar de Campoo, para 1976.

Estrenará su «reinado» el domingo, día 20 de junio, en el acto que se celebre en el monasterio de Santa María la Real.

CARMEN-JESUS ROBLES GONZALEZ, "Reina" de las fiestas, en Aguilar de Campoo, 1976

Mª DE LAS NIEVES IZQUIERDO SEBASTIAN.—(Foto LUIS)

Es «Reina» por sus propios méritos de belleza y de juventud.

Tiene como "Damas" de su Corte a Lourdes, María del Carmen, María Nieves y Cristina.

Siempre es interesante saber algo de la vida de una «Reina» y unas «Damas»

..Y nos hemos dispuesto a hablar con ellas.

Las cinco tienen un triple denominador común.

...Efectivamente, las cinco son jóvenes; las cinco son guapas y las cinco se dedican a la actividad laboral en la industria galletera, que es la que predomina en Aguilar.

Sin embargo cada una de las cinco tiene sus preferencias distintas.

.. He aquí lo que ellas nos cuentan.

CARMEN JESUS, «REINA»

A Carmen Jesús Robles González le baila la juventud por sus ojos.

—Tengo 16 años.

—¿Te hizo ilusión lo de "Reina"?

—¿Y a quién no?

—Para ti, ¿qué es lo más agradable de Aguilar de Campoo?

—Todo lo que la palabra Aguilar comprende y supone: el paisaje y todo lo que da vida a la villa, sus vecinos, sus visitantes, su ambiente, que le hacen un lugar muy acogedor.

—¿Qué deseas para Aguilar y sus gentes, que todavía no tenga la villa?

—En el orden espiritual, desearía una mejor comprensión entre la juventud que ya rebasaron esta edad; en el aspecto material deseo que no escaseen los puestos de trabajo y estudio, para un mejor desarrollo de nuestra comunidad.

—¿Tus aficiones preferentes?

—La lectura, la música y el deporte.

—¿Qué estimas más en los jóvenes actuales de Aguilar?

—La simpatía, la sinceridad, el sentido del buen humor y el trato que de ellos se recibe.

—¿Qué responsabilidad crees tú te impone el ser «Reina de Fiestas»?

—Creo que la que hayan tenido todas las «Reinas» de años anteriores; pero en mi caso, mucho más; debo representar totalmente a la mujer aguilarense, ya que yo no solo vivo en Aguilar, sino que aquí he nacido, y de aquí es toda mi familia. Me siento muy de Aguilar, y ello me obliga a que lleve con mucha ilusión y mucha dignidad este «reinado».

La «Reina» y su «Corte» posan para el fotógrafo. — (Foto LUIS).

ESTAS SON LAS «DAMAS»

Ya hemos dicho que las «Damas» son Lourdes, María del Carmen, María Nieves y Cristina.

Lourdes Martín Gutiérrez tiene también 16 años.

Le hizo mucha ilusión el nombramiento de «Dama», porque con este «título» representa en cierto modo a la juventud aguilarense. Lo que más le agrada de Aguilar es el ambiente juvenil que reina en la villa.

Nos dice que ella no encuentra nada desagradable en Aguilar. Para ella Aguilar lo tiene todo.

En cuanto a preferencias, le gusta la natación y la música. De los jóvenes aguilarenses le gusta su dinamismo y su espíritu de buena convivencia, con vecinos y forasteros.

—::—

María del Carmen Llorente Calvo tiene 18 años.

...También se ilusionó con lo de «Dama». Le gusta muchísimo Aguilar y dice que es una gran verdad eso que de la villa se dice: «En aguilar nadie es forastero».

Si algo hay desagradable puede ser el aire norte de la tardes, impidiéndonos pasar más tiempo en el maravilloso pantano y el pinar próximo al mismo.

Desea que Aguilar siga como hasta ahora, prosperando cada vez más.

Le agrada el deporte, la música moderna y suele leer libros de actualidad.

De los actuales jóvenes agularenses le gusta su inquietud, por hacer cosas especialmente culturales y deportivas

...Y desea que en estas fiestas todo el mundo se sienta feliz.

—::—

María Nieves Izquierdo Sebastián está en los 17 años.

Indudablemente (como sus compañeras) está contenta de ser «Dama». Y no anda con diferencias sobre lo bueno o lo malo de Aguilar; nos dice que en Aguilar todo es bello y es bueno.

Muy aficionada a la natación.

En cuanto a la juventud masculina de Aguilar, no se pronuncia pues nos afirma que no tiene mucha relación con ellos.

Dice que el ser «Dama» es algo de importancia y de responsabilidad, y que ella tratará de llevar tal cometido con la máxima dignidad; por algo es un poco representante (con sus compañeras de Corte) de las mujeres jóvenes de Aguilar.

—::—

Finalmente, Cristina del Olmo tiene (como la «Reina») 16 años.

Le gusta la natación y el patinaje, pero su «hobby» son las motos. Suele ver cine y le gusta bailar y leer.

Le hizo mucha ilusión que le designasen «Dama», y es consciente de la responsabilidad juvenil y femenina que ello entraña.

Todo lo que le rodea de Aguilar es francamente agradable para ella, sin ninguna excepción; lo cual quiere decir que en Aguilar nada la desagrada.

Desea que Aguilar siga su camino de prosperidad, para estar cada vez más arriba: en cuanto a sus gentes, afirma que no se las puede cambiar, pero si ellas ponen de su parte, lograrán todavía subir más alto. A todos desea felices fiestas.

—::—

Y así fueron las mini-semblanzas de estas «Reina» y «Damas», a las que este año, en las fiestas de San Juan y San Pedro, les toca ocupar el trono y los estrados del cordial «reinado» de juventud y belleza, en Aguilar de Campoo.

Albanio de Campos

MARIA DEL CARMEN LLORENTE CALVO.—(Foto LUIS)

CRISTINA DEL OLMO RODRIGUEZ.—(Foto LUIS)

Carmen Jesús acompañada de sus «Damas». — (Foto LUIS).

LOURDES MARTIN GUTIERREZ (Foto LUIS)

A la vera del río

EL PLACIDO PASEO DE "LA CASCAJERA"

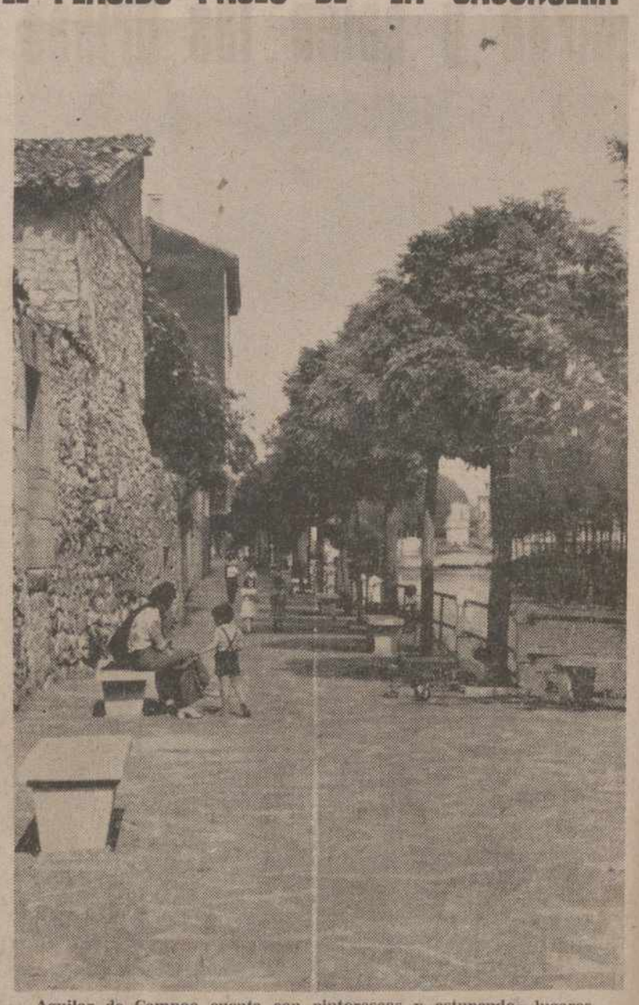

Aguilar de Campoo cuenta con pintorescos y estupendos lugares. ..Uno de ellos es —sin duda— el paseo de «La Cascajera». Puede tener un nombre no muy eutónico; pero desde luego es familiar y entrañable para la villa. A veces el nombre es lo de menos. Lo cierto es que aquí están la belleza natural y la belleza urbana completándose mutuamente.

En Aguilar (como en tántos sitios) todo es bueno y bello estando junto al agua. Y aquí está el agua (a la derecha de la foto), acompasando mansamente la placidez de este paseo aguilarense, tantas veces concurrido. — (Foto LUIS).

Actividades de la JEFATURA LOCAL DEL MOVIMIENTO EN AGUILAR DE CAMPOO

Importante participación de la O. J. E. aguilarense en el "Dia de la promesa"

La Jefatura local del Movimiento, en Aguilar, viene desempeñándola desde la muerte del anterior, don José Gómez Briz, el vicepresidente del Consejo local, don Marciano Villalba Polanco; pese a los deseos de que se nombre el titular no se tiene idea de cuándo va a ser.

Los datos más destacados son los siguientes:

— La concentración del 1.º de octubre en el Palacio de Oriente, para testimoniar a nuestro Jefe nacional y Caudillo de España su adhesión contra la injerencia extranjera y enemigos del interior.

— Con motivo de su fallecimiento un autocar salió de esta villa para ofrecer el último homenaje en el entierro al Valle de los Caídos; éste se hizo con afiliados de toda la comarca.

— También se ha estado en la Coronación del Rey don Juan Carlos I, acompañados por los miembros de la Organización Sindical.

— Al igual que en años anteriores, la Jefatura local del Movimiento estuvo presente en los actos de la Escampada de Bricia, a rendir con su presencia el piadoso recuerdo de los que cayeron el 5 de mayo de 1937 de la Primera Bandera de Palencia y de la Columna Sagardía.

Más cosas se podían poner, pero sólo quiero indicar una, que es la tramitación de expedientes para la Obra Social "Patronto José Antonio", de su forma para exponerla en todo el Ayuntamiento, nos da la idea de los señores que lo han solicitado.

Esto en síntesis los hechos más destacados y lo único que se desea es el nombramiento del titular, que como digo más arriba, lo está haciendo accidentalmente.

ACTIVIDADES DE LA DELEGACION LOCAL DE LA JUVENTUD.—Entre las actividades más importantes que ha tenido la Delegación local de la Juventud vamos a sacar las más importantes, dejando aparte las reuniones que han tenido con los mandos locales y provinciales.

La primera a destacar y siguiendo el orden de las mismas es la Campaña de Campamento; como resultado de la misma, una veintena de jóvenes afiliados a la Organización Juvenil Española, fueron al segundo turno, en Santander (Somo-Loredo). Campamento "Alfonso VIII", entre pinos y playa.

Otra actividad fue el "Encuentro Nacional de Arqueros", en Valladolid, en el Campamento "Onésimo Redondo", asistiendo cuatro escuadras, finalizando con la visita al monumento.

En las Navidades, a través de la Delegación, la villa de Aguilar participó en el Concurso Provincial de Belenes, Fotografías y Concurso Provincial de Villancicos, siendo premiados en belenes el afiliado Julio Barrio González, y por cuarta vez se alzó con el primer premio de Villancicos el Colegio de Nuestra Señora de la Compasión; por tal motivo estuvo presente en la velada especial para la entrega de premios.

Con motivo de celebrarse la festividad de San Fernando, patrono de la Juventud, tomó parte en las actividades del "Día de la Promesa" celebrada en Venta de Baños; más de una veintena de afiliados estuvieron presentes, tomando parte con variada fortuna en la prueba de campo a través; los cadetes se han venido con la "Medalla de Plata", "Bronce" y en la otra prueba de tiro con carabina con aire comprimido, tampoco la fortuna estuvo presente en nuestros representantes, no obstante un arquero se vino con la "Medalla de Plata".

Otra de las competiciones en que debieron participar y por causas ajenas a la Delegación no lo hicieron fue en la I Muestra Rural; parece ser que en años venideros van a hacerlo, a la vista de cómo han intervenido otras Delegaciones, pudiendo haber dejado el pabellón bien alto.

También han estado presentes en las conmemoraciones del 18 de Julio, 29 de Octubre y 20 de Noviembre, no solamente con su presencia, sino tomando parte activa con la confección de coronas para el Monumento a los Caídos de la villa.

Actualmente se está preparando la Campaña de Campamentos para este año, que como se sabe el turno que nos corresponde en el mes de julio en la fecha del 15 al 30, se prevé que van a ir bastantes más que el año pasado.

También está en marcha la Operación "Arco Iris" Gama 76.

MESON
"Las Tuerces"
FRANCISCO GUTIERREZ GARCIA
Totalmente reformado con nuevas instalaciones
* Filetes a la plancha
* Pinchos morunos
* Chorizo casero
* Tapas variadas
...Y en la temporada, sabrosísimos cangrejos
Barrio y Mier, 46. — Teléfono 12 26 98. — AGUILAR DE CAMPOO

SEGUROS
«PORVENIR»
SUBDIRECTOR:
Emiliano Diez Martín
Plaza Mayor, 16 -- Teléfono 71-29-23
PALENCIA

M.C.D.2022